濱江日報

康德四年十一月一日發行
發行人 楊恩宣 編輯人 趙秋鴻 印刷人 王喜奎
發行所 濱江日報社 印刷所
電話 二七七九 三一七七○ 二七七九
零售每份八分 一個月一圓四角 外埠加郵費兩角
（第一五一二號）
本報今日出版二大張

如蔣介石仍徹底抵抗 無論至何處均加以膺懲

○○部隊長談皇軍之眞意及前線戰況

石家莊十三日發國通電：在前線從事指揮皇軍將兵之○○部隊長，于十三日與外人記者團會見，率直說明皇軍之眞意及該方面之狀況，予記者團以多大之感銘，其大要如下：日本軍之任務並不止于黃河之線，如蔣介石仍徹底抵抗，日本亦無論至何處均進而爲膺懲戰者，自勿待論，現在日本軍，最爲重要之事務係使佔領地域中更生之工作，因此與各地之治安維持委員會連絡，將農作物之種籽醫療材料及食料等，分配與窮民，河北省中，身體壯健之農民既不少，而匪賊等，亦因近于農作期，故漸漸捨去武器，從事農作，鐵道沿線以外之某地域，仍不與日本軍協力者，雖係事實，但此等地域亦決非所謂反日，不過係所謂能諒解日本之眞意與政策而已，擬于近日之將來，向此等地區，派遣宣撫班進行使其漸次與日本軍協力之方策，如前次率一萬二千兵歸順之李福和，在今已與日本軍充分連絡，互相協力，從事討伐共產軍，將來舊將領，亦當知日本軍決不是領土的支配中國之說，而漸次歸順，梭國際法言。所謂軍隊，自非正規者不可，如便衣隊多裝農夫，當日本軍入村之初，甚爲歡待，但其後則射擊日本兵，自保叛逆者，故如判明此等之場合，始不得已，發生有所謂破壞村落之事實，日本軍對於中國人強制的使服勞働等，對于勞働者，亦支付相當之工資。又即捕虜從事勞働之場合，亦出工資。

安徽省政府 舉行成立祝賀式

蚌埠十四日發國通電：安徽省自治政府，十三日午後二時，在中央銀行址，舉行同政府成立之祝賀式，有添田，岩仲，橫尾，富田，各部隊長，及政府委員長倪樹鹹，並蚌埠，鳳陽，臨淮關，定遠，滁縣等各主要地之代表，百餘名出席，盛大已極，省政府側，特對蚌埠住民之千五百人，開演日華親善之中國舊劇，更由午後三時起，爲旗行列，遊行市內，五色國旗，飄揚空際，日華親善之氣象，煥然一新。

谷公使抵北京談 南北兩政權合流問題 津浦隴海兩路聯運後 當于適當之時期實現

谷公使

北京特電：谷正之公使，九日午後六時由天津抵北京，並當赴張家口方面視察，預定二十日頭返上海，九日以南北兩政權合流問題爲中心，談話如次：南北兩政權合流之問題，可如維新政府，所發表宣言，想津浦隴海兩鐵道聯絡後，當于適當之時期實現，梁鴻志氏，僅本人于上海出發時，稍爲會面，北京會談後之感想，未聞其詳，想合流之根本方針，既已決定，自當于適當之時期，能早實現。華中方面之人心，亦因維新政府之實現，依次安定，但華中方面，現今之所剩者，多係貧民，富豪等殆全已逃走，又農民亦僅有百分之八左右歸村之程度，或以時日之經過，當漸漸歸來也，上海之工部局問題，已決定在必要之範圍內，加入日本人官吏，故該問題，大體已解決。蔣正權，對于上海法幣之下落，係在香港進行匯兌統制，又對于上海，亦稍努力，蓋蔣政權之財政境者，原屬事實，不過蔣政權之存外正幣，仍賸有約四億圓左右，華中方面之外交關係，亦因維新政府，聲明擁護列國之權益，目下極爲平靜。英國之對華政策，固有謂行當急變之人，不過一國之外交，當無如是之急變，而係由全體之環境事實，已行變更，始徐徐變化，惟現今在上海對于各國之外交關係，大體已良好進步。

蔣介石炸死說 國府代辯者否認

香港十三日電：因日本海軍航空隊之爆炸長沙，蔣介石宋子文等國府要人，被炸死亦未可知之報道，在香港亦會異常關心視之，然據漢口來電，國民政府代辯者，否認蔣，宋炸死乃至行方不明說，完全爲事實無根，據宋子文於臨時全國代表大會，及四中全會終了後，七日○○歸香港，蔣介石亦在○○地，並未在長沙，故對此否認云。

滿德修交 通商條約 四月下旬可簽[illegible]

柏林電：德意志政府[illegible]希特拉總統聲明承認滿洲國以來，本駐德滿洲國公使[illegible]表間，即進行締結滿德通商條約之交涉，現[illegible]交涉極順調前進，當於四月下旬，即可實行調印[illegible]。

逆襲龔山集之敵 已被擊退 遺棄屍體甚多

蚌埠十三日國通電：十二日午後三時頃，於當[illegible]集附近，有百餘敵之逆襲，然受吉田部隊之果敢的反擊，交戰四時間敗走，敵遺棄屍體多數，日方[illegible]死[illegible]名。

蒙疆政府縣旗長 視察團一行抵京

以蒙疆三自治政府縣旗長爲中心之一行，因促進與日滿之親善提携，並視察日滿兩國之躍進狀況，于十三日以來，歷訪在京日滿各機關，以資聯絡。

寫眞：一行抵新京之情形

日匈文化協會副會長 依斯特博士之談話 及其在新京之日程

新京十三日國通電：日匈文化協會副會長，依斯特宛梅宰博士，於訪問日本之歸途，搭十三日午後八時四十五分着新京驛之列車，由大連入京，於宿所大和旅館，談話如左：

談話 於日本與匈牙利之間，提出有交換學生之計劃之故，依我國文部省之命令，前赴日本，視察種種之文化施設，而至來滿洲國，則唯參觀而已，成吉斯汗之征伐歐洲以來，蒙古人之血，混於匈牙利人，在我國對於所謂蒙古民族者，持有如同一血族之觀念，故今次亦訪問蒙古之德王，而贈以人形焉。

新京十三日國通電：日匈協會副會長，依斯特宛梅宰博士，滯京中之日程如左；

日程 十四日午前十一時，訪問外務局，訪問關東軍，大使館，正午臨席於中銀俱樂部之外務局長官之招宴，午後，訪問張總理，參觀市內，十五日，訪問總務長官，民生部，午後零時半，臨席關東軍參謀長之於軍事會館之招宴，午後視察衛生技術廠，六時半，臨日滿文化協會會員榮參議之招宴。十六日午前，訪問協和會。十七日午前七時十五分，出發赴哈爾濱云。

中國臨時政府 東京辦事處正式成立

東京電：十二日，等于中華民國臨時政府之駐日總領事館之辦事處，開設于麻布西沙二三，門懸中華民國臨時政府駐日辦事處之香木牌。又在帝都初次揭揚之縱九尺橫一丈二尺之新五色旗，係揭于高丈餘之旗竿上，形式颯爽。

寫眞 門懸新牌之中國臨時政府東京辦事處，門前立者爲該處譚秘書長。

中國軍之非法行爲 使用瓦斯彈 但日軍無大損害

東京十四日發國通電：大本營陸軍部發表：山東省南部之中國軍，於十三日拂曉，由嶧縣東南方約八公哩獐山東北方地區，對于日軍，又不法使用瓦斯彈射擊，惟因日軍有適切之處置，無大損害，該瓦斯彈，係使用嘟射砲發射者，惟備嘔吐使呼吸困難，關于其性質，目下正調查中。

紀元二千六百年奉祝會 奉戴秩父宮殿下爲總裁

在國運隆昌上劃一新紀元之紀元二千六百年式典，已迫于明後年，因奉祝會總裁秩父宮殿下爲奉戴式，於十一日午後一時，在東京神宮外苑競技場，由市民以及諸團體五萬人參列之下，嚴肅舉行，當由駕臨會場之秩父總裁宮殿下，下賜令旨，並由奉祝會長德家達公奉答，茲錄令旨及奉答文如次：

令旨 輓近我國興文運內威信外揚，是皆基于列聖之洪謨，及國民之忠誠，始克致此，今世界之大勢，已見一轉機，我國逢此隆昌之時，又恰迎紀元二千六百年，實運之隆，與天無極，謹仰神勅，舉國表慶祝之意，良有以也，乃設紀元二千六百年奉祝會，以行各種之紀念事業，以符全國國民之要望，推予就任斯會總裁，幸本會職員及會員諸子，一致協力，遂行使命而垂國體尊崇之範于後代，毫無遺憾，是所厚望焉。

奉答文 秩父宮殿下賜御令旨

當本日舉行紀元二千六百年奉祝會總裁奉戴式時，蒙殿下親自臨場，賜以優渥之令旨，家達等洵不勝恐懼感激之至，本會職員及會員，必當協力同心，期副令旨，謹行奉答。

中國臨時政府 實業部組織大綱發表 與日華經濟協會同調 謀經濟開發圓滑進展

北京十三日發國通電：決定華北經濟開發大綱之日華經濟協議會，近待平生副委員長，大野顧問之歸京，舉行第一回會議，決定根本方針，中國臨時政府，因計畫與上述步驟一致，使經濟開發之進行，甚爲圓滑計，曩已決定于行政委員會中，新設實業部，並任命王蔭泰氏爲總長，進而銳意準備之結果，經第十五回諮政委員會會議之議決，于十三日發令公布實業部組織大綱，該組織大綱，規定實業部，將從來行政部實業局之干涉範圍，甚爲擴張，除財政金融外，得遍于產業經濟全分野，應爲監督指導命令，並特以農業政策，社會政策爲重點，隨經濟開發之進步，圖增進華北民衆之福利及其甦生，組織係于總長之下，置總務，農林，工商，漁牧，鑛業，勞工，合作之七局，以處理各事項，除上述外，實業部中，並設四名乃至六名之參事，担任所管法令之起草，又作爲担任技術方面者。專任技術監督一名至二名，技士長四名至八名，更臨時政府，將于實業部强化之後，于近日設立內政部，將從來之三院五部制，改爲三院七部制，以圖國政運轉之圓滑。

爲謀金圓團體之結成 期待滿洲國側銀行 速向華北方面進出

新京十三日國通電：由於中國聯合準備銀行之創設，依滿華之金圓團體之結成，於地理的接壤之滿洲國，與華北之貿易金融關係，今後益加緊密，滿洲國側銀行之進出華北，各方均要望之，滿洲中央銀行，今次爲於北京，天津開設支店之故，目下準備中，滿洲中銀，當中國聯合準備銀行創設之際，將其於京津地方之存置銀行讓渡，積極的支援，同行之設立，而今後，於金圓團結之下，爲兩發行券銀行必要密接的提携，此項華北之進出，與兩國通商代表部之交換等，同時爲促進滿華兩國經濟關係之調整者也，各方均非常期待云云。

將河南省 編入臨時政府 待治安恢復

南京十四日發國通電：臨時政府，待山西，河南兩省之治安恢復後，即將該地方包含于臨時政府，現已對于山西省公署之設置，着着準備進行中，近將任命省長及其他人員，就中關于河南省，與先般來京之河南省自治政府主席蕭瑞臣氏間進行審議之結果，大體決定如左之政治方針，即一，待河南省治安之恢復，將該省編入臨時政府治下。二，在該編入之同時，開設省公署，任命省長以下官吏。三，在河南省布道制，將全省分爲豫東，豫西，豫南，豫北之四道。

寧夏五馬躍起反蔣！ 脫離國府實行回教自決 馬鴻逵家族首途赴北京

北京十三日發國通電：寧夏省主席馬鴻逵之反蔣態度，最近日益顯著，右於中國事變之際，國民黨政權，以充實國防戰爲口實，蔣介石直系軍一師，入寧夏省內，於西北地方，確固之努力，不第爲監視馬鴻逵，馬步芳，馬步青，馬仲英，馬鴻賓等之回教，五馬之行動，且爲使現地負担中央軍之軍費，使原極疲弊之寧夏省，更加以困憊，故民衆遂益激烈化，怨聲滿市，於議者間，對蔣之國共合作，更表示不滿，欲脫離國府迫壓之主張，逐漸有力化，適値馬步青等之回教實力派，提倡回教自決，向馬鴻逵獻策，而反蔣運動，遂至於表面化，據逵當地之情報云，馬鴻逵，將其母及家族之一部，向北京出發，乃爲表示反蔣運動之決意，一般之觀測均如是云。

已被擊滅 鹿嶺附近之敵

石家莊十四日發國通電，○○部隊，十三日午後二時，在彰德西南方五十公哩之鹿嶺附近，與有重機關槍約二千之敵遭遇，激戰四時間之後，敵棄屍體一百，鹵獲品，有機關鎗三，大鎗十五，日方損害戰死二名負傷十一名。

中國方面 艦隊長官 昨日抵青島

青島十四日國通電：中國方面艦隊○○長官，乘坐軍艦○○于四日午前六時入港，對青島神社，忠魂碑正式參拜之後，視察紡績工場之破壞狀況及其他各方面云。

池田部隊 擊退敵兵千名

北京十四日國通電：掃蕩道清沿線之敗敵之池田部隊，十二日拂曉，在北朱鎮，焦作鎮西方二里之地點，與敵之正規兵二千交戰，敵以遺棄屍體約三百具而逃走，又山西省西部，十日夜，又戰敵約四千，前來攻擊，激戰數小時間之後擊退之，其次十一日，在河津西方，與敗敵遭遇，敵遺棄五百至八百五十之屍體，如是敗敵蠢動之區域已逐次縮小云。

已故鄭前國務總理 國葬式典順序決定

新京十三日電：自十二日午後二時起在國務院開會之第二回國葬委員會，將四月二十日國葬之儀式順序決定如左：

△日期，四月二十日午前十時。

△場所，大同公園（原國都建設紀念式典場）

△式典之順序

一，參列者着席
二，哀主，遺族着席
三，關東軍司令官大使入場着席
四，勅使着席
五，鳴砲（爆竹）
六，開式之辭（副委員長）
七，奏樂
八，僧侶讀經
九，祭文（委員長）
一十，勅使燒香
一一，關東軍司令官大使燒香
一二，弔辭（國務總理）
一三，朗讀弔辭弔電（副委員長）
一四，奏樂
一五，哀主拜禮，燒香，獻爵，拜禮，儀仗兵，齊射，喇叭，吹奏捧銃
一六，僧侶讀經（委員長拜禮終了迄）
一七，遺族總代拜禮
一八，親族總代拜禮
一九，國務總理大臣拜禮
二十，外國使臣代表拜禮
二一，各代表拜禮（日滿各機關）
二二，委員長（役員代表）拜禮
二三，閉式之辭（副委員長）
二四，參列者退下

敬告中國同胞書（二） 駐鮮總領事范漢生發表

我是爲救濟中國同胞起見，爲實現中日親善的使命，招致東亞和平起見，纔不顧犧牲一切，脫離蔣介石政權，毅然決然參加新興政權的，我心中念念不忘的，是我中國民衆，爲他們的幸福，我纔走到新政權去了。

民國二十六年亦將過去的十二月二十八日，京城總領事館參加新政府，朝鮮半島的天空中，出現了五色的旗子，繼後朝鮮內各領事館，亦相繼自動懸掛五色旗，三萬四千人的華僑，也同我採取一致行動，他們都深深地感覺到成爲新民的光榮和歡喜，在日本官民絕大的同情與保護之下安心的從事生業，現在首都北京和朝鮮已經在這一條國際幹線上，完全連結起來，新政府前途，坦然無阻，甚麼也沒有可以忌諱的，現在五色旗的精神，正要喚起全世界，這世紀的覇業，正在受着太陽的恩惠，蒸蒸日上。

國民政府缺乏時局的認識，不知民意之所在，貿然的標榜容共抗日，結果失敗了，中華民國臨時政府，既然繼續國民政府之後，在全國民衆的呼聲中間建設起來，當然要排斥共產黨，當然要和鄰邦交結親善，爲東亞民族的向上而奮鬥，要做到這一層，不可抹殺中國五千年的歷史，同時我們要在東洋文化和新政治的中間，攝取新時代的精神，根據這個精神去發揚仁義禮智信五德，建設東洋特有的道義國家，這就是新政府的目的，但是國民黨積年的秕政，現在還不許我們直接進到這種理想的體制，所以我們只好採取中庸，同時希望友邦日本的絕大援助與理解，像現在這樣的專制是不行的，我們不要獨裁，我們要適應民族，暢達民意的制度，我們反對蔣政權的容共抗日政策，我們拿防共親日滿做爲國策的中心，一到內政整頓之後，更要參加世界的防共陣營，排擊第三國際，驅逐共產黨，這是新政府要下絕大決心去實行的，至於國內產業的開發，經濟的建設，必須在共存共榮的方針之下，與日本保持絕對的友好關係，纔可以充分進行，並且如此纔可以招致東亞民族的發展，現在華北民衆都相信，具有這種指導精神的新政權，隨着日本軍的佔領南京及其他各地軍事的進行，不久要成爲支配全中國的中央政權。（未完）

共產軍根據地 遼縣已被佔領

石家莊十四日發國通電：○○部隊之先遣隊，十二日午前八時四十分，在共產軍作爲根據地，而著名之遼縣，（順德西方約百二十公哩山西省東部）之北方地點，擊破約五百之敵，佔領遼縣，于是以朱德爲總師之山西省南部共產軍，已逐次喪失其根據地，而爲日軍所奪取，在今彼等因失根據地已四散。

國軍騎兵團 擊滅青山匪團

吉林十四日發國通電：第二軍管區司令部發表：國軍騎兵團，爲討伐青山匪，三月五日出動以來，塔拉炭第○連長劉將校以下二十名，十一日午前五時，在阿爾站西方十公里之四十七高地附近與青山匪二十餘名交戰，擊潰之，匪遺屍體二，鹵獲小槍二，彈丸二千發，我方無損害。

滿航購入之 德國機 由柏林空輸

柏林十三日國通電：滿洲國航空會社，購買之德國最新銳機，海音開耳一一六型之二機，將爲柏林東京間之空輸，預定十三日，由柏林出發，三十日抵東京。

大谷南方山地之 共產軍已潰滅

石家莊十四日發國通電：石田部隊，十三日，在大谷南方山地，擊破一千餘之共產軍，敵遺棄數百屍體，向南方潰走中。

青少年移民 義勇軍 四百名已抵連

大連十四日國通電：欲耕滿洲之沃土，憧憬大陸盛燃希望之本年度三萬之青少年移民義勇軍，第一次四百名，搭十四日午前八時二十分着大連港外之鄰船烏拉爾丸來連，精神極佳，由十六歲，迄十九歲之青少年等，身着土色之正服，頭戴戰鬥帽，手握榧木之鋤柄，於在鄉軍人大連分會長岩井少將，眞鍋大連市助役，坪上滿拓總裁，及其他關係者，一般市民等多數之出迎下，在歡呼之聲中，勇躍向大陸印第一步矣。

航業聯合局傳家甸事務所遷移 通告

道外十二道街本局傳家甸事務所遷移於頭道街碼頭
由本月七日起開始辦公
新事務所道外頭道街江岸
電話 事務所主任 九二二○○號 庶務 九三四七四號 賣票所 九三三○○號
船客 九三四七四號 貨物 九三○四○號 配船 九三○四○號
買船票時請向頭道街新事務所或日本國際觀光局購買爲盼

出航廣告

哈爾濱航業聯合局 電話 四九五二號

茲依左開日期運航臨時船

一，客貨船

出帆日時	船名	仕向地
四月十二日午後二時	北京	佳木斯
四月十二日午後二時	吉林	佳木斯
四月十三日午後二時	金城	富錦
四月十三日午後二時	星[illegible]	富錦
四月十四日午後二時	廣州	佳木斯

但臨時船只辦理三等旅客，船內並無食堂膳食，請各自携帶爲盼

二，貨物船

出帆日	曳船船名	仕向地
四月十二日	福[illegible]	三姓
四月十二日	義州	通江口
四月十二日	常州	三姓
四月十二日	商城	通江口
四月十三日	冀南	佳木斯
四月十三日	萊州	木蘭
四月十四日	鶴岡	通江口
四月十四日	陽湖	富錦

招募社員見習

一，兩級小學校畢業程度，通曉日語，年齡十六七歲者
須本埠市內承保，晚間習日語，可支給學費
本人携帶履歷書前來面談
南崗大直街二十九號 大同組出張所 電話 四二八九 三六六九

美國猶披通信社竟謂 日本將實行大建艦 如果屬實美或再增加大巡洋艦噸數

華盛頓十三日國通電：G.P.通信社華盛頓支局報稱，十二日美國海軍省，接到關於日本政府之建艦計劃之報後，傳稱日本在建製大艦中，而G.P.通信所報之情報，內容如次：

日本政府，目下建造強力的安全艦隊中，此艦隊與從前之海洋戰術以革命的變化者也，由一萬六千噸，乃至一萬八千噸級之超弩級巡洋艦數隻而成，而此等之巡洋艦速力四十節，裝備十二吋砲八門，乃至九門者也，其速力攻擊力，均爲從來之巡洋艦所難望其項背者，日本似已着手此種超弩級巡艦三隻之建造之形勢云。

又日本對於四萬六千噸級巨大主力艦　隻，航空母艦五隻，又驅逐艦四十隻，輕巡洋艦七隻，潛水艦八隻之建造，或已着手，或在計劃建造中，且對關於右之超弩級巡洋艦之情報，G.P.通信社並附言此如果屬於事實時，則美國更將至不得已而再增大巡洋艦之艦型焉。

者焉。

新駐英參事官 岡本季正氏 將視察滿洲華北

東京十三日國通電：榮轉駐英大使館參事官之前上海總領事，岡本季正氏，於赴任之前，十四日午后十一時，由東京驛出發，以半個月之預定，登滿洲華北視察旅行之途矣。

蒙古國境 蘇聯飛行機 三百架待機

巴黎十二日國通電：據朝日來電云，據十二日由莫斯科達當地之情報云，於蒙古國境，蘇聯飛行機三百架待機，將出動於空輸中，此等之飛行機，分爲三十中隊，均由蘇聯飛行士操縱云。

日撤回駐奧公使館 另設匈牙利公使館

東京十三日國通電：帝國政府，因德奧合邦之結果，決撤回駐奧之公使館，而對於從來駐奧公使，兼任之匈牙利國，另新設公使館，以前與該國政府交涉中，九日接到匈國之回答，業予承諾，因此帝國政府，近日將向卜達斯篤派遣專任公使，目下正物色人選中，又在維也納之公使館撤回後，將設置總領事館云。

朝鮮總督府 道知事會 我國亦派員出席

新京十四日發國通電：由十九日起，至二十二日止，在京城開催之朝鮮總督府之道知事會，決定派遣李間島省長，爲委員出席，別宮安東省次長，島參事，已經過間島赴京城去矣。政府將於今次會議之機，爲關於鮮農對策及行政各般，與朝鮮側接洽云。

美又變更建艦計畫 ▲擬建五萬噸大艦二隻

華盛頓十三日國通電：美國政府，基於前於英美法三國間已見決定之梯形條項之援用方針，傳謂作四萬五千噸級大主力艦二隻之建造計劃中，而上院海軍委員會，郝馬本氏，十三日衍稱開有、萬噸級大主力艦　隻之建造計劃，據聞其所言如左：

現聞美國海軍當局，目下進行最小限度搭載十三吋砲九之五萬噸級主力艦二之建造計劃中。

同計劃，蓋爲將前之建造四萬五千噸級主力艦三之案變更，而至新立案

德國向蘇聯要求 撤廢駐德二領館

柏林十三日國通電：對不講國際禮義之蘇聯政府實施極端之鎖國政策，乃取報復之手段之德國政府，對蘇聯政府要求，限于四月十五日，將駐何卜路古及開尼斯貝路古之蘇聯領事館撤廢之，將來實現時，則駐德蘇聯領事館無矣。而在德之蘇聯機關，只餘大使館於柏林耳。

各地新聞

友軍擊潰大股胡匪

佳木斯電：九日夜間，石川，熊谷兩討伐隊，接得報告云：「有第五軍匪，及其他合流匪，在依蘭縣大百順區附近蟠踞中」，當即出動，由三方面包圍，於十日午前五時半，開始攻擊，交戰四小時之後，匪受損害極大，向蓮花泉方面潰走矣。匪遺屍四十三，負傷多數，其他鹵獲品甚多，我方戰死者佐野步兵中尉，幸曹長，負傷者下士二名，兵九名云

本年植樹節 擴大栽植區域

海倫通訊：本年四月二十一日，爲全滿植樹節，本縣依我國產業五年計劃，決行擴大區域，除按往年栽培辦法進行外，復將全縣警備道兩旁，植以多數樹木，期將來造成繁茂之森林，遍來關於一切需要，均已準備就緒。

協會池田事務長 舉行結婚禮 儀式極爲隆重

海倫通訊：協和會縣本部事務長，池田俊夫氏，少年英俊，尚未成室，數日前經本縣前松村副縣長介紹，與齊藤一子女士訂婚，茲擇四月九日，由各戚友參加之下，在神社禮場舉行結婚禮，茲聞新夫人，出自名門，郎才女貌，堪稱一對佳偶，十日下午五時，假天德，天泰兩飯店，舉行招待喜宴，因時各機關首領商人等，與池田事務長素極親密，多前往致賀，車馬水龍，盛極一時，席間由家長致訓詞，並來賓祝詞，新郎新婦致謝詞云。

間島省 鮮農移民完竣

延吉電：本年春季，間島省鮮農移民之入植，自一月二十四日經十五次之鐵道輸送，雖見完了，然其後因天候惡劣之故，道路破壞，因向入植地之載重車輸送，極爲困難，遂有一部入植遲延，近因天候恢復，於三月二十八日，又開始輸送，至四月一日，已見終了，以縣別觀之，入植數如左：

汪清縣・四七八戶，二，八三二人。

延吉縣，五〇七戶，二，五七八人。

安圖縣，八〇九戶，三，八三五八。

合計，一七九四戶，九，二四五名。

韋省長來阿巡視

阿城通訊：濱江省省長韋煥章氏，爲巡視縣政起見，日前（九日）偕同日滿系隨員數名來阿，當日下車在縣署稍憩後，即巡視各機關及各學校，於次日午前乘小汽車赴城南之白城（按該處係遼金時代建都之地，爲古蹟之一，）巡視，於午後三時回縣，當晚乘車返省矣。

首善醫院

新設無線電治療科・治療內外各科諸症

歡迎參觀！詢問！

地址 總院：南崗山街電話七六〇五 分院：道外景陽街電話二九八六

拍賣佈告

康德四年（宿）第一六號

債權人愛孟斯，即孟斯，愛列俄奴拉右聲請代理人美連可

債務人兼物件所有人聶力尼闊夫（減立尼闊夫，勉力尼闊夫）伊諾堪七，伊萬諾爲赤所有左列不動產招標拍賣本案不動產由執行官占有之

拍賣日期場所哈爾濱區法院執行股日時康德五年五月六日午前十時拍賣方法投標拍定日期康德五年五月九日午前十時

康德五年四月十一日哈爾濱區法院

不動產表示一，如另紙目錄所載

最低拍賣價格一，國幣一，國幣五千九百八十一元正

不動產目錄一，基地（附期限建築地權）一百九十五方沙繩坐落哈爾濱市中一區砲隊街第一二九三號前至砲隊街後至第五十三號左至都其尼右至第七四九號一・右地上建築物木平房二所木房六間共計房六間

賴國軍奮勇勦匪 被綁七月一旦歸來

呼蘭東鄉黃花井保王大牛井屯住戶農民王貴劉雲者家道均稱富饒素爲土匪之垂誕不期於客歲八月十一日晚餐之際一時漏警竟被土匪王子斌僞徐隊長等以下十九名乘隙突然闌入室內綁去二人拘隱於木蘭北山一帶嗣因討伐軍隊不時攻擊以致逃竄不定二人被徒已達七月之久所受惡匪之毒打發傷不堪忍聞何期善惡到頭終有報應於康德五年三月十七日配屬混成第十八旅之步兵二十下團第四連長朱羽率兵搜索土門子山遭遇斯匪五名守票士兵開槍射擊當殺惡匪二名其餘遠竄無宗所遺被綁之王貴劉雲於混亂之際覓冒彈匍匐趨向兵隊繹國軍停射扶持救護後轉送木蘭混成第十八旅司令部旅長王公德高博愛恤庶愛黎即電招二人家中來人具保領回二人深荷國軍救命之恩旅長以下扶持之德謹此登錄略表謝忱云云

王貴 劉雲 同啓

福泰醬園誠記緊要聲明

啓者已故鮑銘三先生前出資與于戴氏岳父曹氏鮑銘仙鮑銘盤合資在承德街開設福泰醬園誠記迄今二十年之久茲因鮑銘二之繼承人鮑修齊不願前圖情願邀同中人將其先父股本撤出今後與福泰醬園誠記完全脫離關係從前一本號所出一切担保欠條亦一律撤消無效除立有字據存證外特此聲明

岳父曹氏 鮑銘仙 于戴氏 鮑銘盤 同啓

遺失股票聲明作廢

茲因敵等所領濱江阜成房產有限公司股票共拾張計李際雲六股一六七號一張李彙茹六股四〇二號一張李春原六股四〇一號一張李蹇記六股四〇五號一張李翰翔六股四〇四號一張蒼記五股四〇七號一張萃記五股四〇八號一張芳記九股四〇九號一張芸記五股四一號一張藻記五股四一一號一張——業經遺失除請求該公司另行發給新股票存執外此後前項股票無論落於何人之手概作無效特此登報聲明

道裡外國四道街

光陸有聲電影院

今日十一時半開演

兩套戰事新片合演

戰片之王！

塹壕蔓延二百哩！炮聲殷殷震天地！戰士衝鋒猛如潮！無名勇士幾人回！悲壯！偉大！

衝鋒

JOURNEYS END

手榴彈不能挫戰士之勇猛！機關槍不足阻勇士之衝鋒！

英國高蒙公司間諜片之王

間諜末日

SECRET AGENT

間諜的行動神鬼莫測！間諜的事蹟千古難明！間諜的言語似假似眞！間諜的手段聞所未聞！

火車被炸一幕尤爲驚險！

滿洲映畫協會出品 新國產片 有聲對白全部新片

明星之誕生

准於本月廿九日公映於本院

特邀連敦・爾達斯馬

今天兩部合演巨片

夜鶯 浮雲

馬達斯院三點半 敦院三點半

俄國戲劇團 全體十餘名一齊登台 本月七日十日演 馬達斯電影院

滿洲天華魔術團 換演的新節目

同命鴛鴦

全部對白歌唱有聲巨片

驚天動地淒絕塵寰永垂不朽千古絕作

電話七五〇四番 今午前十一時開 今天三大貢獻

加演短片 韓蘭根 劉繼群（合演）失眠之夜 聯華出品

王次龍 陳燕燕 韓蘭根 章志直（合演）

王人美 金焰

欲免擁擠 請駕早臨

大光明有聲電影院

道裡中國九道街電話六九五二番

由午前十一時起演

今日 三大貢獻

本院爲酬謝客觀特別大 仍不加價

（一）影後堂堂公演 國際歌舞大會

載歌載舞・・・美麗堂皇 燦爛光輝・・・萬花爭艷

（三）『貳集』 啼笑因緣 ▲全完新版▼ 最後三本對白有聲

遊北京城，遊上海景，聽美的歌，看一曲舞，一舉三得，何不一試？

轟動全國・人人皆知之說部最受人歡迎的連集長片

比前集更緊張一步！比前集更熱鬧增多！

（二）新舊上海 明星公司對白有聲社會新型諷刺超特悲喜劇

下期新片 亂點鴛鴦 袁美雲主演

有聲大戲院 哈爾濱道外六道街 電話二九七五番

今天兩大貢獻

袁美雲 王引 主演

花開花落

藝華公司最近出品全部對白有聲巨片 新片本院首演

滿懷熱情關不住 人面桃花相映紅

同時加演 天永魔術團

團主 張象宸 率男女二十餘人表演武術魔術 每天更換概不重樣

下期放映 天作之合

滿洲新片 明星誕生 廿九放映

華樂舞臺

四月十五日

雪艷雲 周少樓 賈潤仙 美艷君 蓋神童 李亭慶 趙蘭鴻

烏龍院 吳漢殺妻 全本甘露寺

美艷君 賈潤仙 周少樓 蓋神童 唐韻笙

龍鳳戲 四杰村 擊鼓罵曹 （全本）失好鞭政

大同電影院

今日演

上海現代影片公司出品 首集 古城飛紅記

主演 張雨亭 蔡梨梨

下期接演（二集）古城飛紅記

不日公演 （敢）（死）（隊）

平安電影院

電話第四一五二一番

今天公演 兩大貢獻

明星公司出品

五集 火燒紅蓮寺

胡蝶 鄭小秋 夏佩珍 蕭英（合演）

武俠神怪巨片

同時加演 加入新員名數

馬丁尼藝術團

今天更換特別節目 蒙眼 空中飛人 牙力絕技

亞洲大戲院

十二點開 今日開演

秘密女探

武俠女明星 鄔麗珠主演

彭飛 蕭英 溫容（全體合演）

月明公司有聲對白偵探鉅片

下期開演 神秘之花 藝華公司對白有聲鉅片 白楊主演

爲指導全面農村發展
設農事合作社籌備處
本年六月中成立明年度改組爲聯合會
使地方產業呈劃期的飛躍

濱江省實業廳，爲期省內農村振興，產業發達，特助成農事合作社之有機的活動，使農事圓滑，地方產業之開發，劃期的飛躍，乃計劃設置農事合作社聯合會。該案業已作成，由中央部裁決中。惟預算及其他關係，若即時實現，頗呈困難，故本年於六月間，於哈爾濱新設暫定的農事合作社籌備處，指導全面的農村分担進行。故目下對於規約，事業方針，及諸般之開設準備工作，正在準備中。本籌備處，由康德六年度，預定改組爲聯合會。

松花江下游旅客增多
航局將增船

哈爾濱航業聯合局，開船業已多日，但均爲客貨船及普通客船，每日待往下游之旅客，日漸增多。昨日起，前往售票處，待購船票者，竟達四百名之多。因聯合局於沿江各碼頭，尚有未開通之處，並乘江水過小，所派之船隻，均爲小船，不能盡量容納。該局監查會，偵知此類情形，乃向關係課股報告，請求增派船隻，以免旅客久候，虛耗川資云。

清掃　綠化
均能保健市民
應急舉行不可稍忽
市署・協和會・擴大宣傳

本月十四日至二十日，共七日，爲哈市公署衛生科舉行保健清掃週間，同時協和會，亦舉行綠化宣傳，此兩項運動，對於哈市五十萬市民保健衛生上之供獻極大，故特將此兩項運動，對健康之關係，略述如下：

夫保健衛生之道，首重清潔，蓋凡百病，均由不潔而起。是以古人聖賢，教人注重洒掃，朱子格言首謂『黎明即起，灑掃庭除』，『要內外整潔』。惜後人多忽略之耳。凡觀一國家之文明强弱，由其國民之衛生狀況，即可判斷。蓋文明富國家人民，知識普及，無不講求衛生，以重清潔。而貧弱之國家，則反是耳。吾國自建國以來，雖僅數載，而諸般設施，無不蒸蒸日上，有如旭日東昇之勢，於保健衛生方面，尤爲盡力提倡。早年即哈市之衛生狀況，而有相當設備。迨建國後之設施，更爲完善，非特爲我國都市之冠，即與東西各大都市相較，亦毫無遜色。惟哈市人口既多，尚難免有一部分市民缺乏衛生常識，故不得不使其一同徹底覺悟清潔之必要，而向保健衛生上求具完善，更邁進一步。查往年春秋兩季清潔掃除，雖由官方督催施行，然多不能自動的徹底施行，不過敷衍了事，今者爲各市民明瞭衛生緊要起見，故由市署舉行春季大掃除之宣傳，以便使市民徹底的明瞭其理由如下：

一，清潔之道，首推掃除塵埃。查塵埃之爲患，實有出人意外之廣，況時當陽春，爲害更甚。蓋因冬日嚴寒，不能開放窗戶，清掃室內之不潔積塵最多，含病菌亦至富，同時吾人身體，受六個月嚴寒之束縛，而不敢向戶外作長時間之生活，體內抵抗病菌之力，自然因之減少，而潛伏之細菌，多乘此時活動。故於春日多發生流行性傳染病，即因此理也。故吾人除每日掃除之外，而於春季，尤應施行一次大掃除也。委以塵埃內，含有刺激吾人呼吸器之物質，容易惹起氣管及肺病，查塵埃浮遊空氣中之數目，爲數甚夥，據「康恩」氏之實驗，都市接近地面之空氣層中，每一立方糎，即含有塵片一億萬個，距地四尺之上，含有一千萬個，二層樓上高之空氣，爲三百萬個，四層樓爲五十萬個，六層樓則爲二十五萬個，田園之空氣，爲一千個，高山海邊，一千八百米以上者，爲二百個。而海洋中之空氣，則爲零也。是以海洋之空氣最爲清潔，而都市之空氣，最不潔也。再查塵埃之成分內，分有機物質，如腐朽之植物，微片，肥料，花粉，昆虫，破片，微生物，黴菌胞子等類，與無機物質，如土砂，煤煙，白堊，岩石等類。以上兩類物質，一經風吹，飛散空中，吸入吾人之肺內，容易引起肺病，故肺病多起於塵埃最多地方，以斯故也。

二，塵埃中含有多數菌菌，容易感受傳染疾病。塵埃中含有多數細菌，據「西魯」氏之研究，通風不良，來往衆多，家屋之地方，在未掃除前，一立方米間之空氣，僅含有七百五十個細菌，而於清除絨氈積垢十分鐘後，則增加至四十一萬個之多。又有人於法京巴黎，某博物館內，星期日下午，當參觀者最盛之時，一立方米之空氣中，竟含有五百萬個細菌。按以上所指之細菌，固然大多數爲非病原菌，而其中亦時含有肺炎流行性感冒，以及結核菌。

欲使農產物增殖
須先將種子消毒
市農政科向近郊農村分發消毒之應用藥品

哈爾濱市公署農政科，爲開發產業，奬勵農產，以期農產物之增殖起見。於此農忙將行種地之際，特向管下太平橋，顧鄉屯，松浦各農村分發。種子消毒之藥品，名霍爾馬林，已由省公署實業廳領到。各農民有希望者，可即聲請，由各甲長分配之，完全免費。此種藥品，對於穀子，包米，高粱等種子，消毒之後，不但可免去虫災，亦可免除黑穗病。此等種子消毒，實爲農產增殖上之最要方策，良善方法云。

保健清掃週間
已自昨日盛大舉行（二）
希市民予以協力共謀發展
三輪股長對記者談清掃計畫

茲爲一舉兩得，或一舉三得計，對於各家庭所排出穢物之減量問題，而希全市民，特別關於此點注意，以期實現。例如對於塵芥方面，依前述之每日市內排出之三百瓩之廢物，固其全量出於全部都市住民生活上所關之殘廢物，然究其實在，確與事實相反。所謂塵芥物內，多藏有一切廢物之混入，其類別如下：繩頭，零布，廢紙，拔毛，玻璃，銅，鐵，履，靴，鐵片，綿，膠皮，傘，洋鐵盒，厚洋鐵，破布，喇叭，以及其他。如以上之物品，任便投棄於塵芥箱內，而以現在之時局着想，凡爲有價值之物品，確非塵芥，尤其對於以上各品中，確有工業上所必需，而不可缺欠之物，如各家庭能於該塵棄物中，就其應用，而加選擇，非但對於家庭之經濟有補，對市之經濟上，以及對於穢物減量上，或關處理穢物之費用上，均有補益擴大，延至國家經濟上，其爲利亦非鮮淺也。故都市之塵芥，不可不特別注意也。而就其有深刻之義意而言，例如『欲都市之清潔，先由厨房起』。『欲家庭經濟流通，先由塵芥箱起』，亦屬不可移之理也。然而無論如何，對於穢物排出量，雖能使其減少，如不特別處理，則當無奏效。設如汚物容器之不備，或處理方法之不良，即所謂『修其外而不講其內』。其結果當無代價，更能引衛生上之遺憾，故對穢物箱之構造，及其設置地點，不能不特別注意，更宜放置於適當場所，穢物之蒐集及排出上得以便利，使其作業率能因適宜而增加。果如此，非但都市之經濟濩利匪淺，及保清之關係，當有相當之進展矣。故對本市各戶之穢物箱，厠所，以及穢水窖，凡應行俱備之點，對其必要之條件，略述如左：

一，關於塵芥箱：（一）對其設置地點，必選定能使本市之穢物車，易於進出之場所。（二）可搬式之物品，其體積必須較輕，容積不必過大爲要。（三）定置式之穢物箱，對於投入或取出之門，或蓋應當製造簡單而堅固，並對蒐集作事便利者爲相宜。（四）對其修理，必須徹底穢物箱之範圍外，不可使塵芥任便投棄。（五）塵芥箱，在可能範圍內，作爲厨芥，用其雜芥箱，可另行設置之。（六）對塵芥箱之附近，可時時撒布消毒劑，更常保其乾燥爲要。

國防婦人會之赤誠
拾取烟捲頭賣錢献納
現已拾取三十二貫送新京

國民槍後之赤誠，曾有大批獻金之奉納，更在滿日本國防婦人會之奉公會，並全國各分會，一齊開始檢拾烟捲頭，以此可以賣錢，而作獻金。茲哈爾濱婦人會活動以來，迄至現在，已拾有烟捲頭二十一貫（一貫二十斤），一斤價值國幣七分，共約値三十二元餘，現在已裝成八袋，向新京本部輸送中。故國防婦人會，今後尚繼續拾撿云。

意大利使節團
在哈日程規定

近日於三千萬民衆熱烈歡迎裏，入滿洲國之意大利法西斯親日使節團，在哈行事之日程，本日決定如左：四月廿八日午後七時十五分到哈，寓大和旅館，會見記者團。二十九日，參拜忠靈塔，訪問市公署，協和會，午後出席協和會主催於八區之歡迎大會，晚間臨市主催在哈鐵俱樂部之歡迎宴會，三十日午前，自由行動，午後臨在大和旅館協和會主催之午餐會。五月一日離哈（時間未定）。

新學制實施後
第一次縣視學委員會議
定於二十八九兩日在省署開催

濱江省公署，本新學制之實施，對於轄下市縣旗之教育爲謀發展，近爲期省與縣教育緊密聯絡，俾地方教育指導督勵之圓滑計，決定四月二十八九兩日午前九時起，假省署官房會議室內，開催縣視學委員第一回會議，討論事項，主要者計一，關於本年度縣旗市教育運用上，注意事項。二，報告各縣（旗市）教育狀況（社會教育含內），關於新學制實施狀況，及並教師思想之動向，及指導上特點。三，懇談（希望質疑）以上議題，昨已通令轄下縣視學委員，並教育關係者，哈爾濱市視學委員，屆時出席。本次視學會議，爲新學制實施後之第一回會議，各縣旗出席人員，所用旅費，完全由縣旗公署担負，目下各視學委員，已在準備希望及質疑材料中。預想經過此番會議後，各縣旗市之教育，可進一步向上矣。

種痘
警廳規定日期

哈爾濱警察廳衛生科防疫股，茲因時在春令，正一般疫癘發生之時，茲爲免除疫病之發生，唯一要項，即須種痘。爲此，乃本往年先例，規定種痘日期，希望市民，可按照下列各點，前往種痘，萬勿自誤。

賽馬之起原（十）
＝並＝哈爾濱立賽馬場素描

春季馬體大檢查受檢馬之陣容：關於馬名登錄馬體檢查，出賽登錄各種手續之說明，前已陳述，計本年春季檢查受檢馬，共有新抽籤馬，（即去歲十一月由蒙古內地購到之蒙古馬，按抽籤手續，分配贊助員，迄今尙未出賽者）九十四匹，右抽籤馬，（從前購到之上項馬匹，已出賽者）八十一匹，新外馬（由贊助員隨意購買並未施行抽籤之新馬，）六十七匹，古外馬（上項之馬，已出賽者）四十五匹，駕車馬（俄國之『歐路宴夫豆宴他』種種之駕車用者）一百零三匹，駕車四歲馬，（同上之馬，年齡四歲，首次出賽者）馬十四，以上馬匹，經過馬體檢查，認爲合格者，即可爲出賽登錄之報名，但於馬體檢查時，或因年齡，種種，體高等有不合格者，即被拒絕，不過爲數極少，因各馬主，均先知檢查之條件，可無大減也，當此陽春烟景，綠展花茵，行見驪黃麒驥，馳騁平原，白刃戰之展開，爲期匪遠矣。

九，第一著賞金國幣一千圓之新外馬特別大競賽

國營賽馬，於茲五載，以政府慘澹之經營，市民熱烈之援助，漸能繼續發展，成績向上，馬價提高，迨至最近，新外馬價格，均在千元以上，賽馬場當局，爲奬勵馬之素質向上，發揮馬匹技能及興奮刺激賽馬熱狂起見，特別編成某種馬之特別大競賽，於去歲已實施二次，收得良好成績，故本年春季，又決定於第二日即四月二十四日（星期日）第十競賽，實施新外馬特別大競賽即所謂『哈爾濱之大比』大比之名稱始自英國，原爲英文之發音，有如科舉時代，屆大比之年，集四方舉子，各展長才，選拔狀元之意，以此比喻，雖稍有失禮，但羊馬比君子，量不我責也，參加此競賽之出賽馬，限制須在七歲以下之新外馬，計第一著賞金國幣一千圓，外加畜產局長賞銀杯一坐，並賞與第一著馬之生產者五十圓，第二著賞金三百圓，第三著之賞金一百五十圓，果得此一著之賞金，可供三年之飼養，誠爲馬產界之一大福音，不可多得之良好機會，屆期之衛鋒戰，定有一番劇烈景況也。

十，哈爾濱國立賽馬場將來之展望

凡爲一事，必先設定計劃，確立方針，決定目的，而後實行，定可收良好之成績，我滿洲建國後，首將改良馬匹，列爲第一主要國策，並從根本作起，已確定四十五年大計劃，擬將現在之國內生產弱小馬匹，盡數改良，最後完全淘汰根滅劣跡，達到相當年限後，行見馬匹一新，體格雄壯，素質純良，能力健强，步法優秀，騎兵之軍馬，民有之耕馬，均可與歐美優駿，並駕齊驅，且或凌駕而上之，但造成世界馬產界之新記錄，溯本求源，談何容易，馬匹改良之實現機關，惟國立賽馬場是賴，則馬之能力，得以檢定，馬政經費，漸能充實，馬事知識，日見普及，官民合作，上下一途，方能奏效，深望市民，徹底了解，熱心援助，將來哈市日見繁榮，爲東亞唯一之國際都市，我哈爾濱國立賽馬場，同時亦成爲世界著名之國際賽馬場，使滿外人士，承認哈爾濱國立賽馬場爲滿洲馬匹改良之發祥地，匪特本場之無上光榮，抑亦吾全哈市民引爲欣快盛事也，不亦休哉。（完）

松花江水位低落
航界將受大影響
貨載不能暢運收入自然減少
現航局期待桃花水並準備搗載辦法

關於松花江水位低落，大型輪船不能行駛，航聯當局，異常焦急。連日以來，各江一齊落水，僅拉林河少呈增漲，亦無濟於事。據航業界謂，江水之奇瘦，非但航業界無力可圖，即沿江商號，亦因之蒙受若大損失。因大型船不能行駛，貨儎不能盡量暢運，久之，或將發生貨物缺乏之現象，亦未可知。按開江習慣，最初者爲『沿流水』，於未流冰排前，沿江之水，流入江中。於冰排流畢後，則繼之爲『桃花水』，又名『涮江水』。再爲『著水』，『秋水』。現下航業界最注意者，即爲將來之『桃花水』，是否能有，則成問題。如該『桃花水』一漲即逝，航業界之前途，將不堪設想矣。現航聯局監查會方面，鑒於江水奇瘦。恐二姓淺灘，將來船舶通行，發生問題，乃計劃將大型拖船及船頭一部，先行駛至三姓以下，倘或二姓淺灘不能通行之際，以便施行搗載辦法而免蒙受過大損失。

夫妻口角後
妻呑毒自殺
灌救乃脫險

滿人朱建五，年二十八歲，現在道外正陽南十三道街，獨資經營小雜貨店，每日生活，安閑自在。其髮妻王美玉，現年二十一歲，夫婦於去歲春，正式結婚以後，感情甚爲融洽，詎朱建五雖然讀書多年，惟不知禮義，不但無行，且更外出，時常流連酒社妓院中，爲日未久，即與某酒社招待發生關係。朱建五爲期討彼之歡心起見，曾不悉竭力揮霍，迄至最近，因久沉於風月場中，非但身體虛弱，且更染上全身花柳毒，其所戀者，亦因其金錢已空，當即白眼相加，而朱建五受到此種打擊，心中仍不稍悟。但床頭金無，不能無歸家爲髮妻重拾舊歡，如其妻初則因其夫外出自由行動，本已氣憤不過，近則見其夫全身帶病歸來，當然氣憤，又加一番憐惜之意，於是小心問候，不敢離其左右。乃於前日（十三日）夜中，不悉何故，夫婦二人，在室內打成一團，經人解勸始罷。而其妻此時則乘機外出，購到鴉片歸家呑服，未幾即被發覺，當即送往南崗市立醫院救治，性命可無危險。

蘇聯反革命分子
大批被捕下獄
謀刺殺史塔林計畫失敗

最近以來，關於蘇聯當局對反革命分子，及托洛斯基派之肅清工作，愈呈熾烈。茲據某所達到情報：自以勇士馳名之北極探險指揮者，北海航空路局長畢爾卡比諾洛夫，因計劃謀殺史塔林，被檢舉槍殺後，繼續對其左右之主要人物，亦各被檢舉投獄，事實業已判明。

△古來斯基區執行委員會議長，拉古塞沃志齊，投獄二十年。

△同議長代理，塞馬西考，投獄十五年。

△同區穀物調查委員長，古爾諾夫士基，投獄十五年。

△同區財政部長，卡塞，投獄十五年。

△庫爾號大基港特，猶爾蓋沃志齊，投獄十五年。

△布老司考埃蘇維埃議長，西爾考沃志齊，投獄十年。

以上白羅共和國特別高等法院。公判集團農場襲擊犯人團。

△烏苦拉依那內務人民委員，警察總監考勞沙夫

△中亞軍管區軍事會議統制部長，瓦沙子庫，檢舉間諜嫌疑。

△奧代子沙市教育部長，西伯志齊。

△同電報郵電第一代理，集考夫，檢舉國民之敵

哈市商工公會參事
已決定四十六名
日內開參事會決定各要事

哈爾濱商工公會，關於參事會之參事人選，經銓衡委員會之連日開始討論，昨日（十五日）上午十一時，全體委員，齊集省公署會議室，開始銓衡，計列席者，韋省長，結城次長，大迫副市長，孫實業廳長，傅商工科長，大道事務官，市公署足立商工科長，商工公會側，張會長，李副會長，王常務理事，程常務理事，中西常務理事，協和會中村事務長，並俄方衣屋夜夫常務理事，計是日所發表者，濱江省所管轄之哈爾濱商工公會及各縣商工公會參事，共四百餘名。內中哈爾濱商工公會參事會之參事，決定爲四十六名，滿商佔二十餘名，俄商五名，其餘則爲特殊會社，中央銀行，國際運輸，航業聯合局，大同酒精，日滿製粉等。所餘者即爲日商，哈爾濱商工公會，所有參事，業已決定。故該會之一切重要問題，將於日內招開參事會議，然後再行解決云。

依職能選定
四十六名參事

關於哈爾濱商工公會參事之銓衡，已由監督官廳所組織之參事銓衡委員會中，銳意進行選定。十四日午前十一時所開催之該委員會席上，對於省下十八公會參事及如左之四十六名職能別代表，均見決定，就中日本人關係如左：

一，市場交易所一名：島田千代治（交易所）。

二，商事貿易業十八名：大山專一（三井），松村廣（三菱），佐賀常次郎（特產組合），八田喜三郎（日滿商事），藤井忠治，滿人十二名，俄人一名。

三，交通土木關係五名：野本謙次（航聯），田宮善三（國際），金谷正治（東拓），多賀思廣（福昌），俄人一名。

四，電氣業一名：限本埠（電氣）。

五，油坊一名，滿人一名

六，紡織業一名：滿人一名。

七，食料品工業五名：光武邦一（滿洲啤酒），中澤正治（日滿製粉），徐鵬志（大同酒精），滿人二名。

八，電信電話業一名：建部昌滿（電電）

九，代理經紀業一名：滿人一名。

十，金融業五名：鐵林裕（中銀），桑尾勝雪（興銀），飯島壯次郎（正金），滿人二名。

十一，雜工業　名：滿人二名。

十二，官廳側二名：高恩濤（市公署實業處長），馬駿聲（市公署財務處長）。

十三，有學識經驗者三名：日人剛崎虎雄（松黑運輸），俄人，何柏爾，鮮人，朴敦夏（諮議）

又上列參事，按委任形式，由韋省長，不日以主管部大臣之名，與此次決定之會長理事等，前後正式任命。因此，間題之商工公會，亦名實均圓滿成立。當于今週中，舉行職員會。繼于來週中，舉行參事總會。發會式之舉行，大體當爲二十三日，漸於新機構之下，進行公會事務云。

爲謀便利一般貨主
省却中間冗費手續
哈鉄舉辦貨物配集普及旬間

哈爾濱鐵道局貨物系，爲謀省略貨物輸送上之中間冗費手續，以便利貨主。惟一般貨主，對於此項辦法，尙未澈底認識，仍有遺憾之點。有見及此，乃有舉辦貨物配集辦理普及旬間，茲誌其詳如次：

㈠施行期間：一，集配辦理普及預備旬間，自四月二十一日至四月三十日。二，集配辦理普及本旬間，自五月一日至五月十日。

㈡宣傳方法：招開貨主座談會。一，限於集配辦理驛，招請主要貨主，舉行座談會，說明該辦理之便利。哈爾濱地帶各驛之座談會，以下列分別舉行之。哈爾濱驛，道裏，南崗及新安埠方面貨主。濱江驛，道外及八區方面貨主。八區驛，保稅貨物，鮮滿連帶零担貨物之貨主。香坊驛，香坊方面貨主。三棵樹，三棵樹方面貨主。二，戶別訪問，驛長，貨物主任，貨物助役，或業務担當者，依適宜訪問主要貨主，說明本次辦理之便利。三，宣傳畫分配適當處所，予以張貼或分配之。四，傳單及標語之，應於貨主等候室，商工會（除哈爾濱地帶）及其他分配。

㈢實績報告法：一，集配辦理驛，依另規定表式，調查必要事項後，將實績報告之。二，本實績報告，須於五月十五日以前，呈報營業課長。三，以關有集配辦理規上及運營上，如有意見，或希望事項時，可同前號實績報告，一併提出云。

福民獎券
中獎號碼

第四十九回福民獎券彩票，當籤者番號如左：

△頭彩　四九六七二

甲，哈爾濱。乙，新京。丙，安東。丁，奉天。戊，松尾商店。己，鞍山。

△二彩　九七六一

甲，新京。乙，正直洋行。丙，安東。丁，奉天。戊，新京。巳，哈爾濱。

△三彩　七二一七九

甲，鞍山。乙，吉林。丙，正直洋行。丁，奉天。戊，新京。己，吉林。

△四彩：　一三六〇

一三〇六七　四九〇五四　一八二四　六三二四　七七三一　九二八二　三〇一〇九　二〇九一三　三四九四〇　四〇三〇四　五八一九　四六二七二　一三〇九三　二八二七〇　三六九八七　二六三三　三九一八六　二八二一一　一七一二三　三五五八四　三二〇五一　一四四四九　八三九

四五五三　一五八七〇　三〇七八　三〇三六四　三八四九六　一四六　一〇二五七　四四〇八　五五三五　二九四九七　四五一　八五三三　五六四六　三二七〇〇　二一五三一　三二八三〇　一六九三九　四九〇六一　一〇一七六　一六七四五　四一三二一　五一二九　三〇〇一

七六一一　二六六六五　五七八二　三八六九二　四三一七四　三九三一〇　一一五四四　四三四三〇　三九〇〇八　一三八五三　二九二三

三八六三三　四五六二九　四八七五七　五二六九　一七七一六　一八六四五　四四九〇七　二六六五九　九一六七　二一八五五　三五九五三

▲五彩：三六二八五　一六三六二

八區公園
昨日開始植樹
一千八百五十株

全滿綠化國民運動，係自十四日起之一週間中舉行，哈爾濱，亦於午後一時，由協和會員約一百四十名，各手持鋤，鐵土杓等，集合于八區運動場，植一千八百五十株之樹，實行勞力奉仕，爲綠化運動之第一步。

拍賣佈告
康德四年（盈）第四六號

債權人左棟　右聲請代理人朱建科

債務人王瑞臣

所有左列不動產，由執行官占有之，招標拍賣，拍賣日期康德五年五月九日午前十時，在哈爾濱區法院執行股場所拍賣，投標日期康德五年五月十二日午前。

康德五年四月十四日　哈爾濱區法院

不動產表示：一，如另紙目錄所載，坐落哈爾濱市道外北十道街第七十號門牌，東至東原街，北至江畔，西至北十八道，南至徐宗九，及右蔡姓建築物，磚房一棟，共計十四間

最低拍賣價格　一千七百五十三元整

拍賣佈告
康德四年（盈）第四九號　右代理人多洛申闊

債權人中俄房地業主公會

債務人沃夫陳尼闊

所有左列不動產招標拍賣，本案不動產由執行官占有，拍賣日期康德五年五月七日午前十時，在哈爾濱區法院執行股場所，投標日期康德五年五月十日午前十一時，在哈爾濱區法院拍賣方法投標。

不動產表示　康德五年四月十二日

坐落哈爾濱市新安埠安化街一七三號，板房一棟，面積一二一平方米突，一，鐵蓋夾板房一棟，面積一一二平方米突六一，洗衣室一棟，面積一平方米突九二

最低拍賣價格國幣一千二百八十五元一角六分整

拍賣佈告
康德四年（盈）第五〇號　右代理人闊瓦丁夫

債權人律師減力尼闊夫，依諾見吉米也，牙布洛闊夫

所有左列不動產招標拍賣，拍賣日期康德五年五月十二日午前十時，在哈爾濱區法院執行股場所，本案不動產由執行官占有，投標日期康德五年五月十七日午前十一時，哈爾濱區法院拍賣方法投標。

不動產表示　康德五年四月十二日

坐落哈爾濱市中一區商務街一二三號基地，四百四十一方沙繩，前至商務街，後至爲特金，右依果尼果夫（即九四七號），左至騎兵街（即高士街）（即五五一號），右基地上建築物，磚樓房二層共二間，磚房一間，磚樓房二間，倉房一所，馬棚四間，木房二間，共計房二十六間

最低拍賣價格國幣二萬五千八百六十四圓二角整

葦河縣公署佈告
第671號　行財第65號

關於買收志誠公司土地代領價款由縣轉發持據具領之件

爲佈告事，查本縣志誠公司經理閻玉銘呈稱，原在牙不力站附近零星土地四十八垧八畝，賣給各戶每垧按一畝二分二厘，核計共作屯基四百號等情，查此項土地業經滿鮮會社買收，給價每號土地應領國幣一圓四角，茲定於本年五月末日爲領價期間，仰各業主迅速持據來縣具領，除批示佈告週知外，合行登報聲明，此保土地權利所關，愼勿自誤爲要。此佈

康德五年三月二十三日

葦河縣長蔡興吾

日滿實業協會將開 日滿華經濟座談會

五月下旬由日本商議會主催

京城十三日國通電：以日滿實業協會之總會爲機，於來五月二十七，八之兩日中，由日本商議主催，開日滿華經濟提携座談會，已經決定矣。而於同座談會，由朝鮮側，關於如左之朝鮮特殊事情，作說明解說云。

一，關於日鮮滿華之經濟團體方針之所見，（穗積殖產局長）

一，關於貿易方策之所見，（澁谷禮治）

一，關於日鮮滿華間交通之所見，（森朝輸社長）

一，關於鮮滿軍需資源之所見，（井原中佐）

日本三月中 對外貿易概算

東京十四日國通電：三月中本邦對滿洲國，關東州，中華民國，及香港貿易如次：（單位千圓）

輸出　一〇四，七二四

輸入　五八，二九四

出超　四六，四三〇

與去年同期比較時，輸

關稅法（續）

決對於依前項規定判之許其上告惟不許控訴。

第二百六十二條，於第二百五十九條第一項之情形原法院未却下正式裁判之請求時上告法院應以判決破毀原判決並却下正式裁判之請求。

第二百六十三條，合於左列各欵情形之一時上告法院應以判決破毀原判決並取消即決處分。

一，合於第二百六十條各欵情形之一原法院未取消即決處分時。

二，有原判決後受即決處分者死亡時。

第二百六十四條，即決處分於左列各欵之一之情形即確定。

一，正式裁判之請求期間內無該請求時。

二，拋棄或撤回正式裁判之請求時。

本埠錢糧行

	四月十四日	四月半	五月半	六月半
大豆	前場	四六六	四七〇	四七七
	後場	四六六	四七三	四八
小麥	前場	未妥	未妥	未妥
	後場	未妥	未妥	未妥

現糧

海倫二等豆	四〇〇五
八站大路豆	四二二五
沈家三等豆	四二八
四方台三等豆	四一〇
呼蘭三等豆	四三〇五
海倫四等豆	三九五五
香坊大路豆	四三〇
五常二等豆	四四二
周家一等豆	四三四

豆油

現豆油	一三二五
四月中	一三四五
五月中	一二五
六月中	一三六五
七月中	未妥
八月中	未妥

豆粕

現豆粕	二一五
四月中	二一六
五月中	未妥
六月中	未妥
七月中	未妥
八月中	未妥

美麥

五月卯	八二14
七月卯	七九78
九月卯	八〇14

匯兌

上海	一〇四
天津	一〇〇七
北京	一〇〇七
濟南	一〇三
樂亭	一〇一
留守營	一〇一
昌黎	一〇一

大連糧行

大豆

現貨豆	六一三
四月末	六一三
五月末	六一七
六月末	六二三
七月末	六二八
八月末	六三六

高糧

現高粮	四三七
四月末	四三八
五月末	四四八
六月末	四五八
七月末	未妥
八月末	未妥

放送節目

▲四月十五日（星期五）

七、〇〇　國歌建國體操唱片
七、三五　初等日本語講座
七、五〇　清晨音樂（大連）
八、一五　格言先哲故事，氣象通報，唱片
八、五〇　建國體操
九、〇五　國樂—唱片—霓裳曲
九、一〇　學校講座（哈爾濱）鷸爭與嫉妬
一〇、四五　經濟市況（大連，新京）
一一、五〇　舊劇—唱片—烏盆計
一一、五九　時報
〇、〇一　舊劇—唱片—鴻門宴，貂蟬，探母坐宮，捉放宿店
一、〇五　經濟市況（哈爾濱）
一、一〇　經濟市況（大連，新京）
一、二〇　新聞
一、三五　京韻大鼓（奉天）南陽關
四、四五　經濟市況（哈爾濱）
四、五〇　經濟市況（大連）氣象通報，經濟市況
五、〇〇　新聞，唱片
五、一〇　英語新聞
五、三〇　兒童時間，（奉天）唱歌，一，西城梆，二，船夫曲，三，母親，四，海濱，五，滿洲帝國陸軍歌，六，植生ノ宿，七，愛國行進曲
五、五五　兒童新聞
六、〇〇　中等日本語講座
六、一〇　日本語兒童新聞（同第一放送）
六、二五　時局國民歌，—唱片—
六、三〇　奉天的時間（奉天）
六、四五　哈爾濱的時間（哈爾濱）
七、〇〇　府政公報，經濟市況，告知事項
七、一〇　俄國語時間哈爾濱
七、三〇　滿洲華北交換放送（天津）講演
七、五〇　演藝，哈爾濱，一，西樂—烏克蘭民謠曲，一，在岨上，二，在山之顛，三，飲酒歌，哥沙克之舞，五，請君留意，六，烏克蘭雜曲，七，民舞曲二舊劇，五花洞
九、二九　時報
九、三一　新聞，經濟市況，氣象通報明日節目預告
一〇、〇〇　一，崑曲邯鄲夢（仙圓），二，絃樂，雙鳳朝陽，湘江郎，三，管樂，八仙詞，葛遺章

遺失地照聲明

啓者鄙人昨在許公路將下列地照丟失除在許公路所存案並呈請補發新照外特將各照號碼坐落四至開列於下聲明作廢

計開

一，領名文德貴坐落顧鄉屯第一保二道溝東至賈主西至買主南至文姓北至文姓計七晌一畝新發濱江省公署土地執照哈字四六九五八號

一，領名文德福坐落雙城縣二署郎家保第三保正藍旗頭甲五屯東至盛傳文西至文德祿南北均至道計二十二晌照號濱江字一一九〇一號

一，領名陳德金坐落雙城縣二署郎家保第三保正黃旗五屯東至孫成福西至張姓南北均至道計照號吉清字一三三九四號與吉升字一五四〇八號各一晌共爲二晌

一，領名陳德金坐落雙城縣二署郎家保第三保正黃旗五屯東至文惠貴西至張凌恩南至洛北至道計一晌八畝照號濱清字一一七〇一號

一，領名韓行德坐落雙城縣二署郎家保第三保正藍旗頭甲五屯照財政部執照吉清字五二一九九二號計爲四晌一畝七

一，領名陳德金財政部執照六百五十方丈東至陳姓西至陳方平南壕北至官街

文德祿啓

失照聲明作廢

領名范玉發，住址六區王家窩堡，照號不詳，坐落同住址，地目熟地，面積二晌六畝，四至東至王姓，南至道，西至范玉發，北至六區王家窩堡。右記失照如無自登報日起滿三個月時論任何人之聲請異議者均認無效特此聲明。雙城縣長吳奎昌（5，4，6）

失照聲明作廢

領名范玉發，住址六區王家窩堡，照號不詳，坐落同住址，地目熟地，面積三晌六畝七分，四至東至王姓，南至道，西至范玉發，北至王姓。右記失照如無自登報日起滿三個月時論任何人之聲請異議者均認無效特此聲明。雙城縣長吳奎昌（5，4，6）

失照聲明作廢

領名公和順，住址石頭河子，照號不詳，坐落石頭河子街基，面積五二方丈，四至東至石香來，西至海芝蘭，南至道，北至于成功。右記失照如無自登報日起滿三個月時論任何人之聲請異議者均認無效特此聲明。葦河縣長蔡興吾（5，3，18）

遺失紅契聲明作廢

鄙人伊萬銀有熟地一段計二垧四畝東西至道南至本地北至邱青山於康德元年七月十二日被匪進屯燒失無論落於何人之手概作無效特此聲明

江省阿城縣第二署南廂藍旗甲　地主伊萬銀啓

失照聲明作廢

領名陳益三，住址牡丹江柴雲街，照號吉省部照查字二九六四七號，坐落穆稜縣梨樹鎮鳳山村，地目荒地，面積五十一垧七畝五分，四至東至隋德有，西至黃笑秋，南至河，北至山根。右記失照如無自登報日起滿三個月時論任何人之聲請異議者均認無效特此聲明。穆稜縣長袁慶澤（5，3，24）

請看山西堪輿大六壬　神卜張青雲奇卦

山西張青雲先生乃一大堪輿家也深得術學奧妙善之過去未來天文地理人事星移斗轉尤善推測大六壬妙天干地支千人遭千人之出奇如市面錢糧之漲落求知之成敗階級之進退婚姻之美惡有病人之生死至於大批八字選擇吉日合婚退婚娶凡疑難有不可解者而先生卜誠效一言決定判斷新明晰

館址：道外北小六道街路西青磚樓下

△介紹人　楊子壽　張國臣　白榮五　劉樂亭　仝啓

聘請外櫃　月薪由五十至一百圓

啓者本帳房為擴充營業起見招聘外櫃數名在哈年久交際寬廣對於工程下水道事業有經驗合格者為相宜如有志者速來面談接洽時間由下午四時至六時

房產家注意

本帳房土木建築工事設計測量繪圖一切許可請負桶包修房自造鋼骨水泥洋灰價格低廉如有下水道工事請速來接洽或用電話五〇六七番通知立即前往　南崗車站街郵政街拐角同裕土木建築帳房啓

失照聲明作廢

領名王鳳林，住址同坐落，照號不詳，坐落雙城縣拉林買家橋，地目熟地，面積四晌八畝，四至東至趙鳳臣，西至李柏有，南至張寬，北至賀景儀。右記失照如無自登報日起滿三個月時論任何人之聲請異議者均認無效特此聲明。雙城縣長吳奎昌（5，3，26）

失照聲明作廢

領名王鳳林，住址同坐落，照號不詳，坐落雙城縣拉林買家橋，地目熟地，面積三畝一分，四至東至張寬，西至馮學才，南至馮學林，北至李青。右記失照如無自登報日起滿三個月時論任何人之聲請異議者均認無效特此聲明。雙城縣長吳奎昌（5，3，26）

失照聲明作廢

領名關長有，住址同坐落，照號不詳，坐落三區廟紅四甲三屯，地目熟地，面積二晌五畝，四至東至本地，西至本地，南至道。右記失照如無自登報日起滿三個月時論任何人之聲請異議者均認無效特此聲明。雙城縣長吳奎昌（5，4，6）

失照聲明作廢

領名張益珍，照號不詳，坐落六區張寬屯，地目熟地，面積一晌一畝，四至東至本地，西至本地，南至道。右記失照如無自登報日起滿三個月時論任何人之聲請異議者均認無效特此聲明。雙城縣長吳奎昌（5，4，6）

失照聲明作廢

領名安樂堂，住址珠河縣城，照號未詳，坐落黃玉河南段（地號一九四），地目荒地，面積一八〇晌，四至東至本荒，西至本荒，南至永慶堂，北至本山。右記失照如無自登報日起滿三個月時論任何人之聲請異議者均認無效特此聲明。珠河縣長蔡興吾（5，4，1）

失照聲明作廢

領名洪繼福，住址同坐落，照號不詳，坐落二區白廟東官所，地目熟地，面積一晌，四至東至葛道，西至王姓，南至道。右記失照如無自登報日起滿三個月時論任何人之聲請異議者均認無效特此聲明。雙城縣長吳奎昌（5，4，6）

失照聲明作廢

領名趙殿斌，住址同坐落，照號不詳，坐落三區紅廟四甲四屯，地目熟地，面積二晌，四至東至趙姓，南至道。右記失照如無自登報日起滿三個月時論任何人之聲請異議者均認無效特此聲明。雙城縣長吳奎昌（5，4，6）

失照聲明作廢

領名慶有，住址同坐落，照號不詳，坐落二區正蘭小趙家窩，地目熟地，面積六晌三畝，四至東至趙姓，南至道。右記失照如無自登報日起滿三個月時論任何人之聲請異議者均認無效特此聲明。雙城縣長吳奎昌（5，3，6）

失照聲明作廢

領名劉文祥，住址同坐落，照號不詳，坐落四區三家窩堡，地目熟地，面積二晌，四至東至顏楊姓，南至道。右記失照如無自登報日起滿三個月時論任何人之聲請異議者均認無效特此聲明。雙城縣長吳奎昌（5，4，6）

失照聲明作廢

領名孟照祥，住址同坐落，照號不詳，坐落雙城縣拉林孟家屯，地目熟地，面積兩晌五畝，四至東至道，南至吳連仲，北至艾成貴。右記失照如無自登報日起滿三個月時論任何人之聲請異議者均認無效特此聲明。雙城縣長吳奎昌（5，3，26）

失照聲明作廢

領名關喜春，住址同坐落，照號不詳，坐落雙城縣拉林廟白二屯，地目熟地，面積三畝，四至東至道，南至吳連會，北至吳雙。右記失照如無自登報日起滿三個月時論任何人之聲請異議者均認無效特此聲明。雙城縣長吳奎昌（5，3，26）

失照聲明作廢

領名李欣甫，住址三區正紅二甲五屯，照號不詳，坐落同住址，地目熟地，面積十晌，四至東至賀那，南至本地。右記失照如無自登報日起滿三個月時論任何人之聲請異議者均認無效特此聲明。雙城縣長吳奎昌（5，4，6）

失照聲明作廢

領名賀纖寬，住址三區正黃甲五屯，照號不詳，坐落同住址，地目熟地，面積十晌，四至東至李姓，北至何李姓。右記失照如無自登報日起滿三個月時論任何人之聲請異議者均認無效特此聲明。雙城縣長吳奎昌（5，4，6）

失照聲明作廢

領名朱懋文，住址同坐落，照號不詳，坐落三區范家窩堡，地目房基，面積六百二十方尺，四至東至范傳斌，西至范寶三，南至韓行周，北至道。右記失照如無自登報日起滿三個月時論任何人之聲請異議者均認無效特此聲明。雙城縣長吳奎昌（5，4，6）

失照聲明作廢

領名關慶恩，住址同坐落，照號不詳，坐落三區紅廟四甲三屯，地目熟地，面積五垧，四至東至本地，西至本地，南至道，北至道。右記失照如無自登報日起滿三個月時論任何人之聲請異議者均認無效特此聲明。雙城縣長吳奎昌（5，4，6）

失照聲明作廢

領名杜起勝，住址同坐落，照號不詳，坐落雙城縣拉林正紅旗三屯，地目熟地，面積兩垧五畝，四至東至劉伯實，西至本地。右記失照如無自登報日起滿三個月時論任何人之聲請異議者均認無效特此聲明。雙城縣長吳奎昌（5，3，26）

失照聲明作廢

領名楊昌，住址同坐落，照號不詳，坐落四區，地目熟地，面積三垧七畝，四至東至本地，西至本地，南至道。右記失照如無自登報日起滿三個月時論任何人之聲請異議者均認無效特此聲明。雙城縣長吳奎昌（5，4，6）

失照聲明作廢

領名楊昌，住址同坐落，照號不詳，坐落四區，地目熟地，面積二垧，四至東至張本地，南至道。右記失照如無自登報日起滿三個月時論任何人之聲請異議者均認無效特此聲明。雙城縣長吳奎昌（5，4，6）

失照聲明作廢

領名吳作臣，住址同坐落，照號不詳，坐落三區廟紅三甲四屯，地目熟地，面積一晌〇九，四至東至吳姓，南至道，北至趙姓。右記失照如無自登報日起滿三個月時論任何人之聲請異議者均認無效特此聲明。雙城縣長吳奎昌（5，4，6）

失照聲明作廢

領名黃永福，住址同坐落，照號不詳，坐落三區廟紅十二甲頭屯，地目熟地，面積五晌，四至東至李姓，西至黃姓，南至道。右記失照如無自登報日起滿三個月時論任何人之聲請異議者均認無效特此聲明。雙城縣長吳奎昌（5，4，6）

失照聲明作廢

領名張春升，住址同坐落，照號不詳，坐落六區藍二甲三屯，地目熟地，面積六晌二畝，四至東至吳姓，西至張姓，南至孫姓，北至吳姓。右記失照如無自登報日起滿三個月時論任何人之聲請異議者均認無效特此聲明。雙城縣長吳奎昌（5，4，6）

公認 哈爾濱汽車學社　生徒大募集

社會文化愈演進化，長則未有不被淘汰者。欲在百事向上之滿洲國，謀生苟無一技之長，汽車學習駕駛技能愈感困難。倘在短期間得到專門之技能而費少數之金錢，莫若學習駕駛汽車。本社成立以來畢業生徒不下數百名，今夏添購新式汽車兩台，加入實地演習。語云一年之計在於春，正於初春之際，有志青年速報名。

一「報名日期」隨時入學。

一「國籍」滿俄人均收。

一「學費」本科七十元研究科五十元受驗科三十元。

一「授課時間」自午前九時至十一時夜課至午後七時至九時。

一「卒業期間」本科三個月研究科二個月受驗科一個月。

一「教授」滿俄教員均係自動車專門學者富有經驗者。

一「陳列室」設有自動車各種附屬品以供生徒實地學習之用。

一「宿舍」特設生徒寄宿舍內部清潔舒適收費低廉。

歡迎各界參觀。簡章函索即寄

社址哈爾濱市許公路一七號（哈爾濱市第三國民高等學校北鄰）

優良的中西衣料　花色流行　價格最廉

歡迎惠顧

洪盛隆百貨店

道裏新城大街　電話二五三〇

敬啓者敝號新由歐美運到各種 藥品以及化粧品批發零售貨 一四內服藥水專治多期梅毒花 柳等。服之神效美國醫學博士 阿龍氏批製淋敵專治五淋白濁 服者功效●新運到滋補魚肝油 補神經功效法國醫學博士羅素 發明馬血汁專治神經衰弱操勞 過度面黃肌瘦服之功效●新運 到日法德各國製藥廠出品以及 他國出品出售雪花膏清粉口紅 各種香粉膏司多靈淨面膏●本 藥房內設門診有專門醫士担任 診斷一切諸症本號備有藥劑師 數名專司照方配藥迅速價廉半 價收費有滿人譜譯為便宜顧主 諸君顧主新年來到請到本藥 房選購化粧品價格低廉嘗保滿 意　本藥房主人啓

（應診時間午前八時半到點二點到四點半）道裏石頭道街水道街拐角（電話二九一二）

中央大藥房

女子高尚職業之捷徑

現代女子欲謀高尚職業惟有學習打字因學習打字需時極短用費亦微欲學的時候請速至哈爾濱道裡外國七道街（即霞曼街）一七號**育才打字學校**報名該校設備完善新式機器亦多教授得法學費低廉備有清潔宿舍及伙食畢業後發給證書並向各機關推薦服務月薪可賺四五十圓此外畢業後還可免費習以免生疏再者該校設有新式簿記及日語專科教授得法學費亦廉並爲優待遠道求學之學生起見凡學習打字者同時補習日語則日語學費免收又該校打字畢業生先後推薦在外縣及哈爾濱各機關服務者不下四十餘人最近哈爾濱地方法院採用之打字員亦係該校之畢業生希欲謀高尚職業者從速報名幸勿坐失良機欲閱詳章請向該校函索可也（須附郵票二分）附告該校承打各種文件繕打妥速取費從廉

要發財麼　請快去買　一萬圓的　福民彩票

代賣處　哈爾濱道裡地段街一〇八號

森洋行

時計貴金屬　寶石寫真機　銀器蓄音器　數章優勝旗

電話　六四五〇　六五六〇

本行　奉天春日町八番地
支行　大連市連鎖街銀座通
支行　新京中央通四八番地
出張所　天津日租界福島街七　遼陽幸町六番地

專門耳鼻喉科

醫士連炎聶爾

道裏外國四道街二十五號第四戶松浦洋行迤西　電話二二一九

▲接診時間（每日午前九時至十一時下午四時至六時星期日停診）

哈爾濱〔道裡中國三道街〕

募集日語專修國民高等班生徒

中央日滿學院

隨時報名·男女兼收

產婆

在哈已開業十六年

經驗宏富手術精良滿語流暢

對於接產不分晝夜隨招隨到希滿洲國官商各界利用之產婦人達幸甚

產婆　岡艷子啓

已遷至道裡田街三十三號樓上十五號（電話二二六七號）

振興祥銅鐵工廠營業擴充

本工廠開設哈市多年，新製堅固適用之送錢機，各種機器，新式銅牌匾，銅鐵欄杆等，向蒙各界惠顧，不勝感激之至，今經又加細心研究，精益求精，定價尤特低廉，以資擴充營業，而酬惠顧之雅意，仍希主顧倍舊賜顧不勝歡迎

地址哈爾濱道外南五道街路東電話四一二二番

道裡 湧海居遷移新址

在新城大街一四五號國際協報舊址

屋內寬闊·空氣清潔·極合衛生·歡迎·各界公餘之暇·駕臨會友談天·

可痊，不論男女老幼，遠年近日，無痛苦，毫不癢，不痛，定價國幣二元，外埠函購每盒郵費二角，欵到即寄

（總批發處天津黃緯路蜀氏製藥所出品）

逐毒淋濁丹

凡傳染花柳病梅毒者請速服此丹，以新血的力量逐去舊毒，是一盒而愈，特效藥能生新血，血中之毒解，此丹殺其菌澈底廓清，決非頂藥，故無截毒敗胃絕嗣之弊，輕者一盒而愈，重者二三盒除根。▲定價每盒國幣二元。

海龍散

此散專治瘰癧小便破爛，久不收口，其內外長定時長口生皮，但必須內服逐毒丹，使其清然好後不發，▲定價每盒國幣一元。

瘰癧雄珠丹

凡瘰癧鼠瘡，未潰者消減於無形，已潰者一料除根，瘰癧鼠瘡其種類甚繁，而統治之妙方配成丸，今將同▲每盒一料二十日

哈爾濱總經理道外桃花巷街閻氏藥房　蜀家經售

孔氏醫院

分科治療　住院隨意

地址山街吉林街拐角　電話六九七二

德國補爾精

滋補健壯　戒煙奇葯　返老還童

神經衰弱　氣血兩虧　性慾不振　未老先衰

凡患上述等症者請速服用德國克德聶爾博士新發明之補爾精靈效無匹

補爾精能令人增加工作能力，機構強化神經弱，陽痿早洩，少年斷喪，貧血，病後失調等症，為唯一良劑

補爾精有皮下注射用，亦有粒劑內服用兩種

遠東總經理阿葛公司總批發處　哈爾濱道裡中央大街八四號

說明書無償贈呈

代理店　泰昌堂藥房　〔哈爾濱道外正陽八九道街中間〕

有患梅毒花柳等病者注意

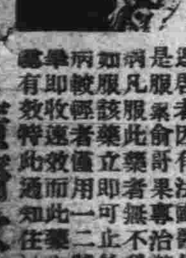

逕啓者因有法國醫生（列拉依博士）新發明一種丸藥（即是服衆命哥專治淋病尿道受過梅毒與毒串及花柳各等病凡服此藥者無不收生效也惟對此淋病患者小便痛疼知服該藥立即可止故此項丸藥分為一號二號三號君花柳病輕者僅用一二號淋病即全愈重者得服一二三號完畢即收速效而此藥之批發立即在法國巴黎已經博學博士化驗有效特此通知在道裏中央大街（即外國二道街）

廣濟大藥房

自動電話二一八一二號

偉哉!!

大學眼藥

一滴的靈效!

一滴發揮驚人三大作用!

第一、掃盡從來所有的目疾
第二、啓發貴妃絕世的美眸
第三、賦與項羽炯々的神光

所以敢云

大學眼藥以前絕無眼藥
大學眼藥以後別無眼藥

人間天上爭享此大學眼藥的靈效、如有未受此惠者、即時卽刻速購一瓶、保君明日以後忽覺精爽神怡、而發現較前判若兩人的健全神光、

◉常治沙眼◉角膜白斑◉炎眼◉眼花
◉爛眼◉眼球通紅◉脂眼◉視力衰弱
◉淚眼◉由光線發生之眼炎等一切眼症
◉功效神速◉百用百驗其效如神

小盒=金二拾錢
中盒=金三拾錢
大盒=金五拾錢
小兒用=金二拾錢

附有帶人工玳瑁瓶套盒者
小盒=金三拾錢
大盒=金五拾錢
特大盒=金壹圓

藥價廉極!

大學眼藥、既裝於靈便清潔的自働點眼器、另外又添加名謂大學洗眼藥的洗眼專門藥、祇用此賤價、便可購得

註册商標

不痛不痲 奏效如神

大學眼藥

每瓶無費添加(大學洗眼藥)

寰球無比的

完全自動點眼容器

誰都能使用 不損失一滴

發售處 日本大阪 參天堂株式會社
各埠藥房洋貨舖等處均有代售

打淋

五淋白濁斷根
易服無臭錠劑
最新發明靈藥

「打淋」卽我參天堂研究部聚集多數醫學藥學著明大家苦心研究結果、始發明成功之斷根全治藥、非不便不快之油藥、誠屬易服無臭之錠劑、每次僅服一錠、一日服三次、便能有滅淋菌止痛消膿之靈效、不惟無害於胃、且無何等副作用、速使淋病斷根、同時身体益加强健精神愈加爽快

(藥價)
小盒=金壹圓貳拾錢
中盒=金貳圓五拾錢
大盒=金五圓

達明

立止諸般病痛
戒斷鴉片煙癮
最新發明靈藥

「達明」一藥、服之功能令頭痛・牙痛・月經痛・疝痛・關節炎痛・神經痛・鐵打刀傷等痛・腫痛其他全身到處病痛、均可立見止退、並又心神爽快、效驗如神也、不但此也「達明」靈藥、凡有鴉片煙癮者、服之尤能戒斷永不復發、「達明」之神效乃世上絕無僅有之名藥、當然家庭須實行「一家必備一盒」之標語、以應不時之需

(藥價)
小盒=金三拾錢
中盒=金五拾錢
大盒=金壹圓

在驛站時

徐濟

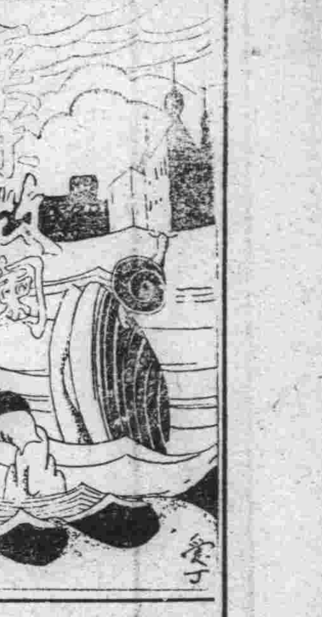

我真不願意去到驛站送別，不是失禮，因為我到驛站去一次，至少這一天會覺到不適。一位友人西行，這位友人是向來講求這樣禮節的，并且他昨天也曾向我致述離別之詞，那時我已經告訴了今天我去送他。

已經十時了，我遲疑着：到底是去不去呢？終於後看一些人走到了那裏，因為我為不忘y的囑示，我要穿上我的大衣。

看到了那位友人，無非還是一些客氣的言語，臨近了長蛇般的列車，更增加了我心中的悒切。

頓覺得今天却是我的行期，y來了，只把頭點了一點，雖有言語，這是他的沉默，我喜歡他那樣拜着就是他那樣的特性。

他遞給我一個小匣兒，裡邊裝着的是什麼？車走了，我看着他走了，也沒有聽見他說一句話。這時因為汽笛聲，我纔知道：我并沒有走，而且y也沒有來！

忽然一位新來的H君問我：

多少年了在這裏？

三年！我回答他。

也該調轉了吧？

心裏想着，在歸途上；就是走，我也不在行前告訴y，因為我不願使他在驛站看見我與他臨別的一面！

憧憬着夢的女人

（續）陳隄

我假然地揮揮手，茫然地在街上巡閱着，在一家相識的飯館吃完早飯，又像遊魂的，在街上各處遊玩起來，日色平西，我才走回寓所，房東太太忽然遞給我一封信，並告訴我：

「今天午間，一位衣飾漂亮的女人，送來這封信，說您一看信就可明白了！」

我奇異，是那個衣飾漂亮的女人呢？莫非是愛夢變？可是，她怎變曉得我底居所呢？我慌忙拆開一看，裏邊還附有我為她留下的那頁紙幣，我愈發奇異了，我細細地讀着信。

「艾先生：

當您編輯那家雜誌時，聽許多人講述您的豪放與誠摯，我對於您便有着好感，希望在可能的範圍內能認識一下，然而我又轉念道，何必要認識呢？豈不自討一些苦頭吃麼？還是不認識的好，於是，我冷淡了，想要結識您的心，雖然，您的姓名在我心上刻着深牢痕跡。」

＝未完＝

時，尚有隨行警士二名，雖均荷槍，而未實彈，現既變起蒼猝，連傷二人。方思曳彈入槍，實行射擊。顧槍皆已上鎖，急遽間機鈕撥弄不開。一警名任寶忠，素以勇武稱。此際亦惶懼無策。正立槍於地，以右足踏機柄，而石已大步闖至，驟以刀砍其兩臂，傷二寸許，血流滿地。任無奈，以槍為杖，與之相撲。且撲且退之際，已距村內石橋不遠。橋係舊築物，中間已滲毀。任恐誤墜水中，一側身間，突失足跌倒。石以機會蒞臨，大喊一聲，睜目揚刀，方擬一刺殲斃之。旁有一農人王姓者至，蓋與石素稔，追踪而來，欲本息事寧人計，弱相解勸者也。以事理而言，石此際已連傷三人，且均係官警，罪已在不赦之例，實無置喙之餘地矣。不料該王某愚昧無知，於石連連殺人之際，竟拒絕家人勸阻，飛奔而至，曳石左臂，高聲呼曰：『佐臣，汝兒神入殼耶！……』一殼字，尚未脫口，石已一刀貫其右脇，脫穎而出矣。股血流溢，立即死去。—未完—

近市居雜鈔

◈黃女愛才◈〔續〕泉儂

再賦詩云：『銀箋寫恨奈情何，料得情深斂翠蛾，須信梅花貪結子，東風着意杏花多』，『翠袖籠香倚畫樓，柔情猶為我遲留，何時共個鴛鴦字，吟到春風淚欲流！』黃女和云：『慈親未識意如何？不肯令君書翠蛾，自是杏花開較晚，梅花占得舊情多』，『殘紅片片入粧樓，獨倚雕闌覺久留，可惜才高招不得！紅絲雙繫別風流。』書詞尚多，不能悉載，乃其母納余之幣，女號泣曰：父臨終命歸儒士，余氏子不學無術，但能琵琶耳；我誓不從之，因佯狂擲冠於地，母怒，毆之至再，憂憤成疾，且篤，母姑大悔，懼逆其意，即以定禮付媒者還余。而女病已無起色矣。因以書遺孫曰：妾之病實為郎生，妾之死亦為郎死！若此身生不救，抱恨於地下，料郎之情，豈能忘乎？未復綴一絕云：『青衣扶起鬢雲偏，病裡情懷最可憐！已自懨懨無氣力，强抬纖手寫蠻箋。』臨終泣謂青衣桂枝曰：我生為孫，死亦為孫，我死後可以孫郎詩詞書翰，密藏棺中，以成我意，及卒，孫為文祭之，哭之甚哀，更作悼亡詩云：『相見愁無奈！相思自有緣，死生俱夢幻，來往只詩篇；玉珮驚沉水，瑤琴恨斷絃，傷心教行淚，盡日落花前。』〔未完〕

百忍圖

〔續〕石佐臣

巡官大驚，方擬引避，而石已跳躍近身，傷其頭部，並息間。此於耳際連砍之，巡官昏絕倒地矣。

團爐話舊詩

〔續〕鴻秋

三，格調

作詩貴乎有規律，也貴乎有音節。規律謂之格，所謂有一定之規格也。音節謂之調，所謂有必然之聲調也。沒有規格，則龐雜零亂，無倫次。沒有聲調，則詞句生澀，板滯喑啞，對於詩句之製作，吟咏……等等方面，諸多不合。不但欣賞時期，沒有濃厚的興趣。即至吟咏時節，也沒有鏗鏘的節奏。製做散文，有這等毛病，尚且不可。何況是應該有音樂上節奏的詩呢？舊詩之中，這一派的主張，便是合於鄙人所擬，詩的界說上：『合於音樂上節奏的文字，』一語。只不過，就格調二字來解釋。音節方面的成分，比較多。而規格方面的成分，比較少罷了。製做舊詩，崇尚這種主張的，也不在少數。神韻派中有王漁洋，性靈派中有袁子才，那樣的旗幟鮮明而已。雖然這樣來講，到生逢現代，舊詩沒落，不絕如縷的時季。我們希望着，推挽後進，重整旗鼓。從層層密密的包圍中，殺開一條血路，闖出馬去，重踏到平坦無礙的長途。卻不能不提倡着，由摹仿格調一派的作品入手。什麼原因呢？為考証起見，—未完—

長篇小說　似有緣〔五九〕

責賢著　蔡轉載

第一回　美人受驚千軍飲彈　群賊伏誅百姓騰歡

呀！你怎麼這時候才回來，教我好着急，我還打算去找你呢！』楚庸急忙問道：『有什麼事變找我？』高明遠悄聲說道：『方才聽這裏掌櫃的說：「烏將軍大概明天就能回來了」，我們還不趕緊預備去叩見的事嗎？』楚庸聽說，心中很覺不悅，說『我道什麼意外，你這般大驚小怪的，就是他明天能回來，我們也不能立刻就去見哪，有甚麼預備的！』說着逕自走進後院所住的房中。兩個僕役，替他脫去西服，換上軟綢便衣，打水洗臉，然後請示，用什麼飯。楚庸便問：『你們都用過了嗎？』高明遠在旁答道：『還等着你哩！』楚庸想了一想便道：『那麼便教開一棹來，在一起用罷！』用過飯後，高明遠要去聽戲，楚庸便命一個僕役跟了去；自己寫了一頁日記，已覺疲乏，便令僕役將被褥鋪好，換上睡衣，上床就睡。

但在上床以後，楚庸的腦意識中，總顯現着柯玉瑚的倩影，思潮也隨之起伏不定。他想像玉瑚這般美好的女子，在世界上，真是不易遇到；人的靈魂和肉體，本是互相一致的，肉體生得那般完美無瑕，當然靈魂也必純潔高尚；以從前同學時的經驗証明，玉瑚不僅是長得秀麗，就是智慧，也超過一般人以上。他又想玉瑚現在尚未字人，自己

一個孩子的故事

〔續〕伊戚

呎！又是一個嘴巴。呎！還給的是個耳光。呎！還是一個嘴巴。呎！也是一個嘴巴。妹妹哭了，我也哭了，媽也來了，就把他們死起白列地拉開了。媽說：『老爺子老太太都龐在家，這是何苦呢！』『叔叔跳着腳說：『你聞鼻煙叫我打嚏噴那算不行！』晚上，叔叔就掛上了自己的屋子的掛鉤，我媽說了半天話；和我爸爸，反正我叔叔壞，不是好叔叔，是個不好的叔叔，於是今天我又明白了一條哲理，是：雖然男人怎們樣的崇拜女人，女人是不屑看得起男人的。你看：我叔叔朝我媽叫嫂子，我媽不也遐看不起他嗎！

月　日

爺爺回來了，奶奶也回來了，我媽叫我躲在門邊聽屋裏叔叔訴甚麼委屈，我聽了半天，叔叔什麼也龐說，我回來告訴媽，媽罵了我半天混蛋，她說『那有個龐說！都是你這小混蛋龐聽！就懷的吃！混蛋！—』你說冤不冤！

我們上y城去了好幾天，他們回來了，我妹妹就龐哭幾回，現在回數又多了，她哭的真討厭！

可是，情書是甚麼呢？珍妹妹又是誰呢？珍妹妹就是誰的妹妹呢？窮字為甚麼情書的字是窮字叔叔看不上眼，窮文叔叔也看不上眼呢？叔叔看不上眼吧！那珍妹妹也看不上眼吧！要不叔叔怎們說珍媽媽找到家裡來了呢！難道說叔叔，珍妹妹，珍媽媽都就是愛錢的嗎？我真莫明其妙了！

月　日

高先生真是一個好人，我挺喜歡他。他是我叔叔的朋友，我也認識他，他今天又給我買糖吃啦！

起根，我還不認識高先生，我看叔叔桌子上有管鋼筆挺好的，我就問叔叔：『這是你買的呀？』叔叔說：『不是買的，是高先生送給我的。』我就說：『那挺好，等那個高先生來了，你告訴他送給我一個。』叔叔笑了，姑姑也笑了，我也笑了。後來高先生來了，叔叔告訴他，他也笑了，他就給我買筆還買糖甚麼的，我就認識他啦，他再來時我就說：『高先生來啦！』〔未完〕

王母羅太夫人像贊

賢哉王母　系出名門　幼嫻閨訓　及笄論婚

善事舅姑　克相夫子　箕帚躬操　鴻光媲美

德徵麟趾　聲播鳳毛　教忠教孝　不辭劬勞

威德市廛　博施澤眾　或宰百里　為國梁棟

才昭懿範　竟隕婺星　遺容拜展　永垂典型

黃富俊敬題

揹掌軒渠錄

═門生頭頂地═〔續〕秋鴻

清河間紀文達公曉嵐，道德文章，炳耀一世。其修正四庫全書，彌缺補漏，訂正譌誤，尤屬聲價連城，勛功百代。惟公雖一代通儒，為近數百年來，不易再睹之博雅君子。但天性洒脫，酷好詼諧。往往一語解頤，使人噴飯闐堂，忍俊不已。要皆風流儒雅，放浪不羈故也。生平趣聞逸話，散見於各家雜記隨筆者，連篇累牘，不可勝數。即秋鴻個人所記者，亦遠在數百則以上。茲錄其尤饒趣意者數則於後，聊資談助。博雅君子，有以古人此等名言趣事見教者，亦當陸續發表，藉聯文字之誼。

公在京寓。一日方用膳，有門生某，以名帖求見。公命喚入。生以睽違有年，入室之後，即低首行叩拜禮。公見之，狂笑不已，因而噴飯。生異而問之。公曰：『今朝汝來行禮，余得一巧聯。故喜不勝，因而噴飯矣。』生曰：『其聯為何？』公曰：『言之亦無不可。但重辱賢弟，奈何？』生答曰：『無妨。』公因朗誦曰：『今日門生頭頂地，昨宵師母腳朝天。』聞者莫不粲然。

欲買保險櫃請到列爾聶爾商店

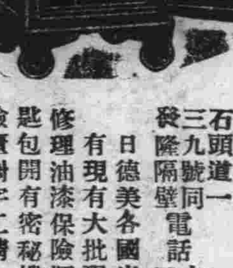

日德美各國出品均有現有大批現貨
修理油漆保險櫃並配鑰匙包開有密秘機構之保險櫃對字工精
石頭道一三九號同隆隔壁　電話六六五四　四六二二

鴻泰樓飯莊營業聲明

本號開設哈埠二十餘年，承蒙官商各界賞許，春光和煦，百草萌芽，喜壽宴會日漸增多，本號不惜重資托友人聘請哈埠著名廚師甘君麟芝担任敝號烹調，甘君在濱江十六年，各大飯店均充當廚師，經驗宏富，對於南北大菜，專門巧妙，結婚賀壽，味美公道，翅席燕席，任君隨要，方知言之不謬也，奉告諸君
本樓道外六道街　電話二七六九
鴻泰樓啓

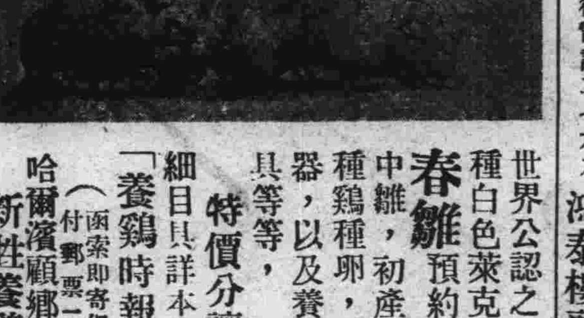

春雛預約開始
世界公認之多產種白色萊克亨的中雛，初產雞，種雞種卵，孵卵器，以及養雞用具等等，特價分讓
細目具詳本場之「養雞時報」（函索即寄但須付郵票二分）
哈爾濱顧鄉屯　新甡養雞孵化場

哈爾濱　大陸學堂　招生

國民高等科　各學年五十名
日語專修科　五十名
大學預備科　五十名
開學日期　二月十七日
（函索簡章須附郵票二分）
校址　哈爾濱道裏中國七道街二〇號

招生　教授裁縫

裁縫專家薩莫亦洛瓦
新由歐洲返哈決再招生教授裁縫婦女小兒西服及大氅襯衣
願學者速來報名
道裏十五道街三十一號中央大街拐角十一月二層樓上
接洽時間　一晨十時至十二時　一午後四時至六時

真美善•藝術化的一

衛生保健大浴場
溫泉浴池正式開幕
◉在道外正陽街口路北
地址適中‖交通便利化
建築完美‖設備維新化
水質精潔‖沐浴衛生化
藝師眾多‖工作技術化
酬應周到‖招待懇摯化
定價低廉‖收費平民化

武田病院

哈爾濱道裡石頭道街民會樓上
姙產業可住院
美國醫學博士　武田忠造
產婆　三好ヨシノ
電話　病院二七三七　自宅二八八三

萬藝隆洋服店

諸官衙御用達更歡迎各界駕臨
洋服協和服大氅包作
火車輪船雨棚醫院食堂理髮白衣
並做日滿國旗
道裡田地街六十三號　電話五二五三

電話電氣

代理店
三菱電機株式會社
日本電氣株式會社
◎蓄電池
岡田乾電池
哈爾濱石頭道街　大島電氣商店　電話四三九一

◀三菱電動機▶

德國醫師　衛德美

精通滿語
專門內外科婦人科小兒科花柳科皮膚科產科
接診時間每日上午九點至一點午後接診每禮拜一禮拜三禮拜五五點至七點
新卷道裡十一道街三十三號二樓第四戶　電話七二三二九

猶太醫院

病房單間或公眾房間設備俱全收費低廉
各科均有專門醫師診治　自設化驗室化驗血便及其他一切　並有電氣治療室
愛克斯光透光照像
道裏中國五道街四十號電話（三七三二）

律師池龍師

現又執行律師業務
聘請辦理訴訟或法律顧問者請駕臨接洽
道裡中國四道街西頭路南三十八號　電話三九三四

萬國汽車火犁專門傳習所招生

本所由一九二四年設立以來畢業生二千餘名，以造就社會專門人材為宗旨，設有授課教室，汽車及汽車內外各部機件，以備實驗，所學科目分汽車學，駕駛修理，內燃機關，電學並駕駛火犁，授課時間每日午前一班，午後三班，滿洲班三個月畢業，隨時可入所學習，由二月起開始新班
所址　道裡中央大街南頭萬國汽車斜對面斜紋三道街二十號　萬國汽車傳習所

濟生堂藥店　◉開幕啓事

本堂籌備數月業經就緒並於二月六日開幕敝經理服務藥界二十餘年經驗宏富自信不待言茲新張伊始力求藥材品質優良價值低廉為漢藥普及謀患者福利專為漢藥改良而博社會信仰所有各藥丸散膏丹飲片正潔刀工精細通非普通所可媲美至於實價尤其特色道方配製注重衛生決無含混之弊功用自然正具到各旅客及獨身生活者本堂代煎藥以便利現誠聘到本市名醫李智猷安達川君施診應時兼代實巴北平同仁堂及東西兩洋成藥批發零售價格外克己尚希各界惠顧不勝歡迎
道裏新城大街路西九十八號（一福豐號）對過　電話四一二二
濟生堂藥店謹啓

專門包治　淋　濁

德國醫學博士　布爾蘇闊夫
（治法）不用服藥使最新德國藥針及電氣新法治療毒菌根本剷除不但不受痛苦並且工作不受妨礙
（特點）患淋濁久治不愈或治愈重犯諸君請急來敝處治療解除痛苦
接診時間　午前八時至十一時　午後五時至八時
聘有滿語翻譯
地址　道裡外國三道街二十五號四層樓上

雙順成皮鞋商店

春光明媚時已到
新式皮鞋備全了
工精料實樣式巧
價格特廉包管好
哈爾濱道裡中國十二道街北九號
鞋樣本函索即寄

金城銀行

資本七百萬元
公積金三百六十七萬元
存款總額超過一萬二千萬元
總行上海
辦理一般銀行業務
分行及辦事處通行：南京，蘇州，北平，天津，常熟，保定，漢口，鎮江，青島，無錫，長沙，重慶，西安，許昌，鄭州，武昌，開封，廣州，香港，大連，石家莊。

東京國際情報社濱江省支局　哈爾濱寫眞通信社　外務職員募集廣告

宗旨　為闡揚日本帝國皇軍節節勝利與戰爭支那方面各要隘事實地寫眞並講傳滿洲民眾深切明瞭滿洲國之真意及日滿之關係
職別　外務主任　外務主任十名　外務員二十名
資格　中等學校四年以上的程度並有同等學力
年齡　外務主任二十歲以上四十五歲以下　外務員十八歲以上三十歲以下
報名手續　親筆履歷書一份最近二寸免冠半身像片一枚　報名費一元錄取與否概不退還
報名地址　由四月十日起至四月二十日止
考試科目　國文，算術，常識，口頭試問，簡單日語
錄取後　外務主任月給三十元以上六十元以下　外務員月給二十元以上四十元以下
外務主任提交相當保證書一份並有保證金　外務員提交相當保證書一份
考試携帶物品　小刀像皮
詢問之處　馬家溝分部街四二審本局

哈爾濱馬迭爾旅館

電報掛號哈爾濱馬迭爾　道裡中央大街一一三號
哈爾濱唯一之大旅館　位於最繁盛中心地點
房間　不帶浴室者每天由兩元至四元　房間帶浴室並梳粧台者每天由五元至八元
每住過一星期者按九扣計算　每住過一月者按八扣計算　長期住者則抵談面商
飯店咖啡館　備有早餐午餐晚餐價碼低廉如有訂菜及酒類價格亦格外適宜　宴會每人由一元起碼
旅館附設電影院撞球場酒吧男女理髮室

美華攝影社

一九三八的初春，在本市，一個值得驚異的供獻，美華創造了美華式的美術攝影。用這個攝影送給朋友，一定能增進友誼的感情，因為它是合於美的條件。用這攝影作紀念，不但可以永駐嬌顏，而且在紀念外的意義，也很濃厚，因為它是時代的產物，是別創風格的革新作品。它的意義，是這樣的大，用途是這樣的廣，然而在價格，並不提高，是優待顧者，是美華的特別供獻。淑女紳士們，請勿失良机！
社址，道裡石頭道街。道外北頭道街。電話五七五一　三一二二

江天一覽

古今名人軼事（八）

＝湯玉麟軼聞＝

湯玉麟夙稱豪張死黨。骨於鋒林風雨中，三負其母，脫於危難。故恃功而驕，諸多敗德。二虎之名，亦緣是而起也。民國十三年冬，筆者客鳳城。時湯任東邊鎮守使，駐兵於此。因所居與使署，僅一牆之隔，朝夕公餘，時相過從。故於各僚屬口中，稔知其軼事甚多，抽暇誌之，亦譚談資料也。湯在鳳時，常居安東。因地屬商埠，諸多繁華故也。在安東後潮溝，並築有紅磚樓房一所。畫棟雕樑，窮極壯麗。知者謂，純由賭場收入所構築。樓之南向，有望台一座。每當春秋晴霽之辰，湯輒同鄰妓少妾五六人，談笑其上，有時且與出手鎗，射擊對過電杆上雀鳥。拍拍亂響，里巷皆驚。熱鬧市場，因之商賈走避，闃寂無人，恍入昏夜，而成死街。湯則談笑自若，了不相顧也。

湯在安東，於後潮溝設大賭場一。廣集賭徒恒達千餘。晝夜賭博，毫無避跡。久之人言嘖嘖，爲道尹王公理堂所聞。王服官東省多年，素以清廉幹練稱。對湯此舉，雖抱不憚，而無如何也。一日接匿名帖云，公稱清官，能捕盜，能捉賭。但能捕民間之盜，而不能捕官盜，能捉民間之賭，而不能捉官賭。是國家刑法，只能懲辦小民，而不懲辦官吏。公當清官，只在前街當，西街當，而不在後潮溝當矣，有何意味？……』王覽畢，以示幕僚，並聲言，將派隊捉湯賭。衆僉稱不可！謂捕捉湯賭，必演成流血慘劇，事情擴大矣。王默思，既不能以剛克，或以柔勝也。因派人持名刺，趨赴湯寓。謂：『道尹有要公，須與鎮帥面商。』少頃，湯乘汽車風馳而至。入室後，茶甫罷，王即徐徐詢以前事。湯未待其言終，已不耐煩。側身而起曰：『道尹說局上的事嗎？今日已出盒（盒，謂押寶所用之銅盒也。）太晚了，明日見吧。』言畢，毫不瞻顧，出門上車而去。王無可如何，長歎而已。

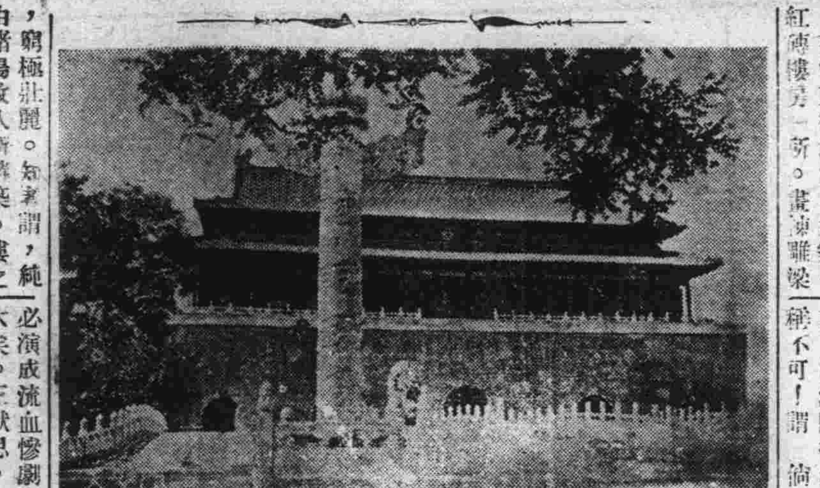

北京名勝之一……故宮天安門

千島列島北端探險

獲得學理上的成功

◉報告書今秋可發表

日本民族學會，担任北方調查之考古學者馬場修氏，昨夏經三井高陽男援助，完成以千島列島之最北端占守島爲中心的學術探險，近日漸將該項報告書完成，定七月前後，由同學會出版。據此項調查，日本內地，二千數百年前，已終止之金石併用期，而北千島僅由二百年前，以繼續至俄人南侵左右。更就北美土人之移住經路觀之，經由千島阿留翔列島之說已打破。華盛頓博物館人海萊齊克博士之說，亦使從來通過伯靈海峽之定說有力化，報告揭曉時，必使歐美學界歡喜。

馬場氏之調查千島，此爲第四回，此次調查，以占守島別飛爲中心，在該島掘出十八堅穴，居住址二處，堅穴均有方型出入口，內中土器之外，多鐵製品，石鏃，骨製品，由一處堅穴之中，更發見一具女頭蓋骨，此乃與該調查隊同行，北大兒玉作左衛門博士，在其研究室研究過者，可謂爲最貴重之發見。又俄羅斯玉塊，初疑爲阿依奴玉，經帝室博物館之後藤鑑查官研究，阿依奴之權威者相山榮男氏等鑑定後，與前年調查幌延島所發見之一七四八年鑄造俄國錢幣，二百廿餘年前俄羅斯人來島所携之文獻比視，証明北千島之住民，當時尚屬金石併用期。並就人骨而論，據再三發見之人骨而研究，其人種與其謂係阿依奴，毋寧謂近乎居住北美之埃斯基摩人，及阿留特人。被燒却之堅穴遺跡，新殺之人骨等，見出埃斯基摩之一派，循埃爾加而南，與北進之阿依奴戰混合者，由文化的考察斷定，經南千島及北海道本島，頗予阿依奴及內地文化上以影響。今夏馬場將再藉三井男之援助繼續其第五回之北千島探險。本鄉區本鄉二之四之馬場修博士談云：

昨夏，因三井男之援助，非常進步，北千島之堅穴居住人，除骨格上勿論外，又因最近，發見埃斯基摩人所使用之口唇具等，尤足承認上述近千埃斯基摩之說，不過美國之勒齊加博士一派，對于極北民族之埃斯基摩等，係提唱由千島列島，經阿留地安塞島移住于阿拉斯加之說，然古士器等之遺物，在北千島並無發見，可知其說不足信，蓋埃斯基摩之移住經路，仍當如舊說係經由伯靈海峽，北千島阿依奴之研究，僅漸啓其緒，現傳研究埃斯基摩移住之丹麥斯密士博士一行，當于明年來庫頁探險，想當對此不無幫助也。

毛世來在滬

大紅大紫！（續）

號召力不下於梅蘭芳　認名旦芙蓉草爲師

北京富連成科班高材生花衫的全材的毛世來到上海，先有李萬春的渲揚，復有梅蘭芳的推助，又有各戲報的捧場，故用驚人之筆，如『小小翠花』，『燕通北京絕色美男子』，『美如冠玉極美小哥兒』，『溫如處女』，更加上毛世來正像一朵鮮花兒，含苞初放，色艷香濃，幾乎將上海數百萬人的靈魂兒，顛倒得寢，茶飯不想，一心一意的買張戲票去看毛世來，好像毛世來是一朵野玫瑰，人人全要聞他一聞，方解得心頭的癢癢。（未完）

日俄戰時一勇士

彈丸留於體內卅四年

最近始經施行手術割出

日本退伍上等步兵長畑傳藏，爲日俄戰爭會戰於奉天時之勇士，生於長崎縣東彼杵郡，川棚町小串鄉，參加進攻奉天戰役，活躍於最前線之際，左臂部，負有盲彈銃創，當時在病院，亦未能發見，藏彈處所，故無法施行切開手術，原狀還鄉。

昨年六月間，忽感臀部疼痛，不克自由行步，遂入大村陸軍病院用X光線發見，左大腿上部，有槍彈移動中，九日蒙遠藤院長用刀將藏於體內已二十四年間之槍彈摘出，頗如小手指之大，業已生銹，（一寫眞爲X光線發見之留彈，長而黑之處，爲大腿骨）。

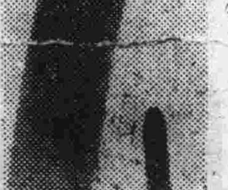

婦女之髻

已成歷史陳跡

婦女梳髻，起原甚古，具有四千餘年之歷史，不謂降及近世，竟遭厄運，婦女剪髮，萬縷情絲，竟不待斬於悲劍。所謂髻雲，行將絕跡於人寰，婦女之幸，實髮髻之不幸也，今而後，髮髻其將成爲歷史上之陳跡乎。

銀星日跡（續）

李映著

，我們便下局廂換好衣服，那個李娟小姐起初說不去，可是到後來化粧最得考究的也是她，豈不可笑呢；未免太觸目了。我穿的是淡黃色的素滾緞衫，素燕小姐還穿銀鞋。她倆都穿得花花綠綠的衣料，素莉也穿清一色的無花素料旗袍。本來化粧不在濃郁而在清秀，此理明者甚少，對於不熟識的女性，我也不好去向她們開講。其實惟有柔拙的妓女般才會濃粧豔抹以自討人厭。較高尚的淡粧輕抹，往往反能於無形中動人，教那些男性拜倒於摩登的裸腿之下。

在赴舞會之先，我同素莉都加上了一種眼瞼的化粧，就是把黑褐色的化裝粉擦在眼睛的上下沿，這是從前談瑛小姐偷偷傳授我的秘訣。果然是有意想不到的效力。談瑛小姐所以會掙扎到東方嘉寶的稱號，就是靠黑眼圈的成績。她是每日出門都不能不塗的呢。但我卻沒有這種閒工夫，只有今天忽然又高興起來，所以塗上以增加神秘的黑幕。

◇東京花祭主催＝

戰歿動物慰靈祭

大象身披紬衣頭戴金冠

東京聯合『花祭』主辦之戰歿動物慰靈祭，九日午後一時起，於上野動物慰靈塔前舉行，有立正及其他都下佛教幼稚園之可愛代表，二十餘名，各捧美麗花圈，花子（印象）東綺二小姐，是日身穿印度綢衣頭戴金冠，極爲美麗（參看左圖）

德國醫學博士 莊結爾萬
專治淋病皮膚花柳虛弱
道裡外國三道街六十三號
接診時間 午前八時至十一時 午後四時至七時

失照聲明作廢
領名 關永德 坐落寧安縣七區扒力溝
地目 熟地 面積 四〇晌三畝四分
四至 東至道 南至郭姓 西至關姓 北至胡姓
右記失照自登報日期滿三個月時如無聲請異議者不論落於何人之手均認無效特此聲明
5，3，16 寧安縣長袁怡龐

失照聲明作廢
鄂人張廷富有熟地一段計五垧坐落濱江省雙城縣四區杏山堡屯東至本姓西至惠姓南至本姓北至道於大同元年因匪亂燒遺失無論落於何人之手概作無效特此聲明
地主 張廷富

醫學博士林聶爾特
▲專治淋病皮膚花柳膀胱等病
接診時間 每日午前九時至十時 午後四時至七時 聘有滿語翻譯
道裏斜紋街五十號二樓第四戶 一二廳子街中間 電話五二二六〇

◎醫林介紹◎

濟世醫院
內兒科 京都醫學士 金斗錫
齒科 齒科醫學士 金殷鍾
時間 自上午九時至下午四時
道外北頭道街七十四號 電話九·二八六一

明明眼科醫院
哈爾濱道裡中國頭道街 電話七五一〇
醫學博士石增榮
確施 白內障復明手術 斜視美容手術
住院有各等病房 疾病問答（須附足信票者）

女醫士石闊夫司喀
牙 地址十四道街三十三號郵局隔壁 電話（七一九二）
專治婦科產科內科
接診時間 午前九時至十二時 午後三時至五時
大安街五十五號德國醫院

鏡波小兒科醫院
南滿醫學士 德國留學 吳鏡波
小兒科專門 本院現遷移道裡中國頭道街十一號（即眼科醫院間壁）照常施診
診療時間 上午十時至一時 下午三時至六時 星期日下午休診

大明眼科診療所
女醫師 趙守信
治療時間 上午十時至十二時 下午三時至七時 禮拜日僅上午應診
新址「外國八道街十九號」

醫士崔禮泰斯
石頭道街九十五號二層樓 電話三一三五
內外科及婦科
現已返哈照常應診
接診時間 每日上午八時至十時半

德國醫學博士伊乍阿克
道裡經緯一道街五號 電話五三一〇
專門眼科
接診時間 晨九至十二 下午三至五

德國眼科醫學博士
醫士林德爾
專門產科及婦科各症
道裏十四道街五十三號郵局隔壁 電話三六〇四
接診時間 自八時半至十時 午後四時至六時

德國眼科醫學博士 格利德思耳
道裡三道子街十七號二層樓上萬國農具公司隔壁 電話七五六四號
診療時間 上午十時至十一時 下午五時至七時
南崗郵政街七號 一時至

醫士伍拉赫
道裡砲隊街一五三號 電話四九八八
專治內科神經心臟病並電療
接診時間 晨九時至十一時 午後四至六時 聘有滿人翻譯

醫士愛布什甸
專治內科各症
道裡外國七道街十三號
接診時間 十一時至十二時 五時至七時
電話三七七五

鳳石內科醫院
道裏中國頭道街二十一號
南滿醫學士 劉鐵城
專門內科
診療時間 每日午前十時至十二時 午後三時至六時 星期日只限午前
▲電話二二五八番

俄醫牙信斯基
專治內科外科皮膚科花柳科
每日午前八時至十時 每星期一，三，五，午後五時至七時應診
特請俄國翻譯精通滿語
哈爾濱道裡外國四道街四十三號

女醫士巴杜申斯喀牙
專治婦人外科及內科各症
接診時間 於一時半至二時 午後五時至七時 並可約定時間
道裏中央大街路西外國三道街一八號 電話二五三七番

醫士謝綿托斯基
專門婦科產科內科
道裡中國十道街三十一號
接診時間 午後三時至五時

小兒科專門 專治小兒百病
世傳推拿 欒樹庭
自哈開業十四年 小兒不能針藥者注意
道外中五道街路東九號

女醫士梅力尼國夫
專治婦科產科花柳科
道裡外國三道街十八號二樓
接診時間 午前九時至十時 午後四時至六時

醫士渥洛布林司基
專治內科小兒科肺結核
道裡中國四道街二十四號二樓 電話二四五七
接診十一時至十二時半 午後五至七

醫士周爾五斯及
專門耳鼻喉科及外科
道裡外國六道街八號房第二戶 電話三三八八
接診時間 晨十時至十一時 午後四至六時

漢醫高仲山
統治男婦小兒一切內科病症 隨時門診出診
診所正陽十四道街成德堂 電話二九八〇

牙醫

牙醫 亞陸哥斯及愛魯戛
創設於一九一五年
道裏外國三道街七號中央大街拐角 電話四八〇一
應診時間 晨九時至二時 後三時至六時 星期日十時至一時

公共牙科診療所
道裏十四道街三十九號郵局毗鄰二樓三號
每次診費二角 藥費在內

牙補牙料牙備收產材料費醫師經驗宏富手術精美克金

無痛 精通滿語 材料 俄牙醫 皮里城 採用歐 鑲牙 莫落前開 吉諾福 謹啓

牙病藥物治療，永久不化
專門保存
日本齒科醫學士 劉東亮
地址哈爾濱景陽街平安電影院南隔壁東亮齒科醫社

第二齒科專門學校教授
牙醫士 陳素梅
貧人免費治療 鑲牙只收材料
道裏外國七道街路南三

失照聲明作廢
領名 伊成聲 照號不詳 住址同坐落
坐落 二區正白頭甲二屯
地目 熟地 面積十晌
四至 東至趙姓 南至趙姓 西至本姓 北至道
右記失照自登報日期滿三個月時如無聲請異議者不論落於任何人之手均認無效特此聲明
雙城縣長吳奎昌 5，4，6

贈送補腎健腦大王
育腎賓

主治先天不足見〇滑〇，思慮太過，夜夢遺〇，手〇過度、常出冷汁，〇冷〇清，子嗣艱難，腎囊潮濕，陽〇不〇，〇而不〇，〇而不久，陰〇短〇腰痛背痛形容枯瘦小便頻數，〇事早〇，頭迷頭暈，四肢無力，腦衰健忘久年白濁，耳聾耳鳴，性慾減退，諸虛百損，失眠不睡氣慮咳嗽自汗盜汗，臟燥肝鬱後天虧損，房〇過〇，破身太早，五勞七傷，年老精衰。

特長
育腎賓爲人體天然滋補劑係根據德國藥局方藥加以參茸熊虎鹿腎等極高貴中藥用化學技術製成丸劑，服後二小時由腸胃消化力量，產生化學機能，藥力輸入血液化爲纖質成分，增長腎氣，生精補血強健生殖功效甚偉，人滑得此天然滋補，確保益壽延年凡體虧腎弱服用此藥即轉弱爲強四季宜服，效力極大。

聲明
凡由腎虛發生各症速服『育腎賓』，百發百中萬試萬靈，爲患者試服效力起見，特贈送五千盒送完爲止此等機會幸勿失之且此藥巳經滿洲國濱江省警察廳化驗准許傳賣，又經各地官府保護行銷，足見育腎賓一藥，非普通之補品所可比也。

贈送『育腎賓』乃是唯滋補大王，爲普濟患病同胞，及推廣銷路起見，凡購一盒，即送一盒，餘者類推，但每人限一打，每盒裝八十四粒。▲定價每盒一元〃角每打十三元 ▲外埠函購藥款隨到照寄不誤。
經理傳處哈爾濱道外十五道街路東 金勃先藥房

育腎賓代理贈送處
大連華泰藥房 大連德記全棧，奉天金城藥房，奉天大成藥房，奉天日站恒濟堂，營口洪春堂，錦州同盛居，吉林東升達，安東東益增遠，江省德泰盛，新京中興藥房，熱河全富興，赤峰道生藥房，鳳城東益增遠。
（招請外埠代理 來函蓋章接洽）

大隆洋行
印度綢緞莊
中央大街一百零五號
閉店！！ 閉店！！
收莊特別犧牲 大拍賣
啓者本行近因收莊特將本行所有各種貨物一律按低價折扣出售務請各界諸君士女莫失良機是爲至幸

民生部立案
松島學院招生
哈爾濱道外中十一道街
本校松島職業學院於民生部立案設有日本語專修班（日語立案）且有本市官方準許校舍宿舍和運動場官方認爲合格日人教授得法學費較廉本校設有如左各班
職業班，一學期學費二十五元宿費一律十元
日語專修班，晝課一學期學費二十五元
日語補習班，夜課三個月學費五元
數學補習班，夜課（算術和代數學）

新設日本口語文法速成班
早班，七點十五分至八點十五分，一班
晚班，八點至九點，九點至十點，兩班
修業期間，兩個月
開學，本月二十五日
高等日語讀本班 午後七時至八時，一班
日語會話班 午後八時至九時，一班
校址：道裡斜紋四道街七號

總代理
老頭牌膠皮內外帶
必愛司牌自行車帶
自轉車大宗批發店
哈爾濱道外北頭道街大羅新北邊廣和成舊址
國光車行
電話三〇九三番
支店道裡十三道街 電話六八一八番

商◉務◉印◉書◉局
新備大宗關於化學、機汽
機車、汽車、醫學、農業、工業、婦女、電學、等各種參考書
編輯詳盡內容豐富分門別類極臻完善滿目琳瑯均我師表誠開通有針學業經務蓄實用毫無浮費之弊各界有欲深造或自習上列各系學術者請購讀之必事半而功倍其云一日千里誠非虛擬也
楷體鉛字、書寫秀俊雅風行全滿譽隆盛一號至六號明朝體字盆荷讚許樂用外埠函訂使深歡迎批發零售定價克己出貨迅速定期不誤
價目表及字樣函索即寄
地址：哈爾濱道裏一二號 電話四一一九

定製最新流行
西服 便服 大禮服 協和服 女大衣 女外套
備有大宗現貨 定價極爲低廉
恒順昌
哈爾濱道裡新城大街 電話（四四二九 五五〇八八 五七〇五）
支店新京頭道溝吉野町 電話（長三·三一七二 三·六七五一）

良機萬勿錯過！火災後空前大賤賣！

現成衣服商店 **滿奴法克杜拉** 前邊特洋行從業員經營

道裡中央大街A一三〇號馬迭爾對過拐角第二門 電話七七〇七

價錢又減低

◎自二月二十日起短期火後大清理

西服良好材料每套十二元起碼 男春季大氅每套十五元五角起碼 女春季大氅每套十二元起碼

毛布布疋呢絨英國出品物美價廉各種細軟皮張頂上狐皮九十元起碼定做衣服自設工廠裁縫聘有專門裁縫技師專司量裁担保適體如意 絕對言不二價

◎各貨價目大減特減誠爲賤中賤

男棉大氅每套二十九元起碼 女棉大氅每套二十七圓起碼 皮大氅每套四十圓起碼 女皮大氅每套十五元起碼 男女風衣每件十二圓起碼 男雨衣每件三元五角起碼

同發隆百貨店

春季男女兒童大氅備齊 自來水筆各牌俱全

春風起！—備袷衣— 綢緞絲絨料 本店預備齊 花色又翻新 價碼又便宜

哈爾濱道裡新城大街 電話 一階五七一一 二階二三八五 三階三〇九一

齒科東尚醫院

「治牙鑲牙補牙 拔牙口腔外科」

日本大學 齒科醫學士黃東尚

道裏外國八道街拐角 應診自上午十一時起下午七時止 星期日上午休診

醫師李蔭成 牙科專門

哈爾濱道裡外國七道街五號

診療時間上午十至一 下午二至五(星期日下午休止)

好消息

亞細亞牌麥酒來滿了!!!

亞細亞牌麥酒在日本國内是唯一的佳釀是無上的飲料行銷以來早爲官紳各界所贊許茲爲推廣銷路起見特來滿洲創設經理處尚望愛好諸君 惠顧試用爲幸

北滿總經理處

日本 中西商會 道裏水道街 道裏電話三八一二 三五八八

滿洲 福源祥合記 南和街 道裏電話七二六五

同茂東

機鋸工廠 特備大宗大小木方板皮燒柴各種箱料代割鋸口如蒙惠顧 建築材料厚薄板片灰條鋸末一概俱全出品迅速不勝歡迎

總工廠 道外東江壩外 電話九·二六四二號 分工廠 八站南木廠 電話三九三五 三七六四號

雜貨商店 新到各種新花綢緞棉布雜貨批發零售 春夏用品時式襯衫毛布人絹價値從廉

道裡十二道街 電話四二九七號 六一七三

新市商場

春季男女西服大氅備齊

式樣繁多 隨意揀選

地址·道裏新城大街 電話·二七一六番

失照聲明作廢

領名	坐落	地目	面積	東至 / 西至	南至 / 北至	失照號碼	失照年月	丟失原因
姜遇周	烏吉密保三股流甲	荒熟地	三一五〇(坰或方丈)	孫占唐 / 齊殺齡	王儀 / 王恩陞	紅契	大同元年二月	事變丟失
福順德	元寶鎭保鎭南甲	同	九〇〇	界堆	界堆	青字照	同	同
起運堂	老街基保姜家溝甲	同	九〇〇	鐵道 / 馬學田	盧振連 / 馬學田	紅契	同	同
姜福成	烏吉密保慶喜甲	同	九〇〇	楊萬有 / 劉[illegible]	小河 / [illegible]分水	買契	同	同
任盛德	同	同	二二五〇	[illegible]分水 / 可心	孫玉連 / 李丘憲	同	同	同
任惠堂	同	同	九〇〇	河心 / 楊丘春	分水 / 系綦祥	同	同	同
鮑丕長	老街基保青川甲	同	八二五〇	沙振儉 / 本地	封堆 / 分水	荒字照	同	同
趙桂榮	街基保由義杜三甲	同	四五〇〇	界堆 / 七鳳林	界堆 / 道	同	同	同
同	基街保元寶河甲	同	一三七二五	本地 / 九十九號	封堆 / 趙丕長	同	同	同
沙振儉	同	同	三一一〇	九十八號 / 封堆	封堆 / 七十八號	同	同	同
沙振科	街基保大青川甲	同	二二五〇	道 / 趙丕長	封堆 / 趙丕長	同	同	同
沙振久	街基保元寶可甲	同	三一〇〇	九十四號 / 九十六號	一百號 / 八十號	同	同	同
汪景秀	同	同	一五六五	[illegible]號 / 九十八號	封堆 / 九十六號	同	同	同
允升堂	同南令甲	同	二七〇一	余沙河 / 袁成祥	沙河 / 袁成業	同	同	同
孫永恩	同青川甲	同	六七五〇	[illegible]號 / 四十九號	[illegible]十號 / 四十一號	同	同	同
永安堂	同	同	六七五〇	四十一號 / [illegible]號	五十號 / 四十號	同	同	同
天德堂	同	同	九〇〇〇	[illegible]十七號 / [illegible]十九號	界堆 / [illegible]	同	同	同
泰和堂	同	同	八〇〇〇	[illegible]十八號 / 可[illegible]	[illegible]十號 / 七號	同	同	同
吳永和	同	同	一三五〇	[illegible]堂春 / [illegible]	[illegible]棲堂 / 張連元	同	同	同
張清泰	同	同	一五七五〇	分水 / 周國柱 姚海	王連第 趙潤芝 / 春堂 永遠堂	同	同	同
郭 富	同	同	四五〇〇	五十號 / 五十號	[illegible]十八號 / 四十八號	同	同	同
恒正堂	同	同	九〇〇〇	王福堂 / 吳永和	春生堂 吳永和 / 張連元	同	同	同
張海峰	同	同	四五〇〇	五十一號 / 六十九號	五十八號 / 四十九號	同	同	同
王勳閣	老街基保珠子灣甲	荒熟地	三三七五	分水 / 張姓	道 / 張姓	荒字照	大同元年三月	事變丟失
惠豐堂	元寶鎭保楊家店甲	城甸	七一〇九	封堆 / 河	六七六號 / 河	同	同	同
盧成和	烏吉密保三股流甲	荒熟地	七五六〇	孫殿盛 / 張殿仁	河心 / 橫道	買契	同	同
劉 福	同	荒地	一〇五〇〇	張全盛 / 張永金	分水 / 河	同	同	同
王連芳	同	同	六七五〇〇	丁玉璽 / 孫士海	甸心 / 小溝	同	同	同
李長明	老街基保二喙甲	荒熟地	二二五〇	王鳳 / 郭占祥	劉匯泉 / 郭雲升	同	同	同
張緒庚	烏吉密保三股流甲	同	四五〇〇	朱子彪 / 鐘雲峰	朱子濤 / 嶺	荒字照	同	同
王 福	同	同	四〇〇〇	孫萬昌 / 呂殿鈞	孫 / 孟憲玉	同	同	同
王英洲	同	同	一八〇〇〇	大青山分水 / 甸溝	福壽堂 / 嶺分水	買契	同	同
朱子濤	同	同	四五〇〇	福善堂 / 鐘雲峰	朱子嵩 / 張緒庚	荒字照	同	同
李士維	元寶鎭保居仁甲	同	四五〇〇	小河 / 界准	莊萬春 / 段有才	紅契	同	同
林富春	烏吉密保三股流甲	同	四五〇〇	倪永福 / 徐 貴	泥河心 / 六道河子	荒字照	同	同
劉國士	同	同	四五〇〇	何運海 / 叢士榮	趙金升 / 姜政海	清字照	同	同
孟照禮	同	同	四〇〇〇	山分水 / 山分水孟	孫萬昌 / 山分水	荒字照	同	同
敬業堂	黃玉河子西南岔	荒地	九〇〇〇	德鳳堂 / 本地	本地 / 德厚堂	收據	同	同
同	同	同	九〇	本北荒 / 福潤堂	本荒 / 明遠堂	同	同	同
同	同	同	一〇〇六三	河 / 福潤堂	河 / 本地	同	同	同
三義堂	同	同	六〇一六	慶升堂 / 可	本荒 / 孫廣榮	同	同	同
宋大發	老街基保皮甸甲	同	一二〇〇	張玉林 / 宋大發	河 / 尹海亭	紅契	同	同
立錦亭	街基保皇壽甲	街基	二六〇〇	李清山 / 道	佟振五 / 道	基字部照號碼不詳	同	同

右記失照自登報日起滿一個月時如無聲請異議者不論落於何人之手均認無效特此聲明 珠河縣長 劉 實

失照聲明作廢

領名	坐落	地目	面積	東至 / 西至	南至 / 北至	失照號碼	失照年月	丟失原因
蔣[illegible]	八面通和[illegible]	熟荒地	[illegible]七五〇	劉寶芳 / [illegible]子御	閻長儀 / [illegible]	吉省查字部照一九六一五	大同元年	匪亂遺失
同	同	同	一七五〇	蔣子卿 / [illegible]衛發	張世傑 / 道	不詳	同	同
蔣 和	八面通清和村	同	二五七〇	分水 / 張寶昌	蔣福 / 道首章	吉省查字部照三八六九七	同	同

右記失照自登報日起滿三個月後如無聲請異議者不論落於何人之手均認無效特此聲明 穆稜縣長 袁慶澤 5,4,9

失照聲明作廢

領名	坐落	地目	面積	東至 / 西至	南至 / 北至	失照號碼	失照年月	丟失原因
宋德魁	下城子保禮信甲朝陽川	荒熟地	一七〇〇〇坰	山上楞 / 小河	宋德魁 / 劉獻廷	吉省查字部照第四一二號	大同元年	匪亂遺失
同	興源鎭東甸子	同	一七六二〇	大河 / 王俊才	街基 / 宋德魁	吉省查字部照第四二三號	同	同
宋德元	馬橋河頭道嶺南坡	同	一七五〇〇	山坡 / 鄒永忠	宋德元 / 嶺根	吉省查字部照第二九五〇號	同	同
同	興源鎭椽子溝坎	同	一七四六〇	宋德元 / 陳瑞祥	楊友春 / 嶺分水	吉省查字部照第四二九號	同	同
同	同	同	一六八七〇	大道 / 宋德元	嶺下坎 / 嶺分水	吉省查字部照第四二〇號	同	同
同	興源鎭康吉村甲腰嶺子孤榆樹	同	一九〇〇〇	山根 / 山分水	尹鳳山 / 宋德元	吉省查字部照第四一七號	同	同
同	穆稜站保興隆村	熟地	一〇〇〇〇	山分水 / 王山生	溝子 / 山楞	吉省查字部照第四一三號	同	同
同	同	同	一一二五〇	山楞 / 王生	山下楞 / 山分水	吉省查字部照第四一四號	同	同
同	馬橋河頭道嶺南坡	荒熟地	一六〇〇〇	山坡 / 鄒永忠	山溝 / 宋德元	吉省清字部照第一八六九六號	同	同
宋 福	興源鎭正陽街	街基方丈	二三〇八〇〇	李增倍 / 于憲泉	正陽街 / 治安街	吉省街字部照第一〇二五五號	同	同

右記失照自登報日起滿三個月後如無聲請異議者無論落於何人之手均認無效特此聲明 穆稜縣長 袁慶澤 5,3,17

失照聲明作廢

領名	坐落	地目	面積	東至 / 西至	南至 / 北至	失照號碼	失照年月	失照原因
郭學珍	黃玉河子		四十五坰	李春生 / 傅殿清	分水 / 鐵道	九百十三號	民國二十年八月	被火焚燬
傅殿清	同		同	郭學珍 / 戰希同	分水 / 鐵道	五百十四號	同	同
戰希同	同		同	傅殿清 / 戰希亮	分水 / 鐵道	五百十五號	同	同
戰希亮	同		同	戰希同 / 立業	分水 / 鐵道	五百十六號	同	同

右記失照自登報日起滿三個月時如無聲請異議者不論落於何人之手均認無效特此聲明 珠河縣長 蔡興吾 5,4,9

失照聲明作廢

領名	坐落	地目	面積	東至 / 西至	南至 / 北至	失照號碼	失照年月	丟失原因
羅慶有	北鄉慶字八家子	原熟	四五〇〇	殷姓 /	本主 / 殷姓	不詳	康德三年十月	失慎丟失
王清廉	東鄉融字楊樹林屯	同	三四四九	婁志明 / 城壕	婁志明 / 周長清	同	大同元年三月	同
徐志厚	北鄉昇字城子溝	同	七五〇〇	曲永祥 / 徐坤厚	道 /	同	大同二年七月	潰亂埋藏
黃金聲	縣城北大同街	街基	九八〇六五〇方丈	道 / 道	馬長鴻 / 張乃儒	同	康德四年一月十四	被匪搶去
同	西鄉富字王家粉房屯	原熟	三〇〇〇	魏榮 / 王殿明	黃鳳亭 / 本主	同	同	同
同	同	同	二五〇〇	道 / 道	黃鳳亭 / 李蔭堂	同	同	同
同	同	同	五五〇〇	道 / 道	劉義和 / 常金才	同	同	同
王積玉	東鄉滿字王德富井	同	三七三〇	劉德升 / 王善昌	李義信 / 本主	同	大同元年	事變遺失
張志斌	東鄉滿字二十八井屯	原熟	三三九〇	高雅軒 / 竇姓	本主 / 到向和	不詳	大同元年	事變遺失
白 和	北鄉昇字二道溝子	同	二五〇	白坤 / 白福	本主 / 王玉和	同	康德四年三月	被竊丟失
于 福	南鄉樂字劉家屯	同	六一七一	王清林 / 呂省太	張盛起 / 李福玉	同	康德四年九月	不慎遺失
馬長有	東鄉融字水師營	同	八一〇	楊春喜 / 楊春喜	楊春喜 / 季殿山	同	康德四年十月	同
金 龍	東鄉滿字沈家屯	同	三五〇〇	張有 / 郭景玉	金勳祥 / 金勳祥	同	大同元年	事變遺失
稽振東	西鄉教字孫榆樹	同	四六三〇	高萬香 / 王福林	李忠 / 王福林	同	同	同
黃 順	東鄉滿字高家屯	同	四〇七〇	高毓田 / 高毓田	本主 /	同	同	同
王晉陞	縣城	街基	一五〇〇〇〇方丈	田義成 /	范明昇 / 道	同	民國九年九月	被匪遺失
劉明禮	北鄉昇字箕嶺	原熟	一二二四〇	李景山 / 劉德銀	劉明祥 / 宮玉岡	同	大同元年	事變遺失

右記失照自登報日期滿三個月時如無聲請異議者不論落於何人之手均認無效特此聲明 呼蘭縣長 覃作善 5,4,12

失照聲明作廢

領名	坐落	地目	面積	東至 / 西至	南至 / 北至	失照號碼	失照年月	丟失原因
高玉璽	沿江西北段尚家園子	蒙人生計	六坰三四〇	高玉成 / 楊向榮	蒙界 / 戴戎功	不詳	大同元年四月	因事變埋損失
高玉璽	沿江西北段尚家園子	原荒	四坰一六〇	王繼霖 / 本界	高亮 /	同	同	同
王起堯	順康村泉田甲樂字二井	同	四〇〇〇坰	董貴德 / 本界	樂字三井 / 樂字頭井	同	大同元年三月	被匪損失
王起堯	同	同	一九〇〇坰	本界 / 孫永寬	樂字二井 / 樂字頭井	同	同	同
王起堯	同	同	二五〇〇坰	本界 / 本界	樂字三井 / 樂字頭井	同	同	同
王起堯	同	同	一四〇〇坰	萬順和 / 本界	樂字一井 / 樂字頭井	同	同	同
王起堯	同	同	二一〇〇坰	本界 / 畢鼎昌	樂字一井 / 樂字頭井	同	同	同
王起堯	同	同	一五〇〇坰	本界 / 本界	樂字一井 / 樂字頭井	同	同	同
松壽山	啓明村啓幸甲和字五井	同	六五六六〇坰	王義 / 郭瑞堂	肇源界 / 王魏	同	大同元年五月	同
曾廣輝	樂字二十二井	同	一五〇〇〇坰	楊萬山 / 本界	謝雲龍 / 鳳致三	同	大同元年三月	同

右記失照自登報日起滿三個月時如無聲請異議者無論落於何人之手均認無效特此聲明 肇州縣長 張東壁 5,4,14